

<b>CONTENIDO</b>	
	<b>PAG.</b>
Presentación	
Introducción	
<b>1. Capítulo I: historia y generalidades</b>	
<b>1.1. Historia de la localidad</b>	
<b>1.2. Generalidades de la localidad</b>	
<b>1.2.1. Ubicación geográfica</b>	
<b>1.2.2. Características biofísicas</b>	
<b>1.2.3 Población</b>	
<b>1.2.4. Organizaciones e instituciones existentes</b>	
<b>1.2.5. Infraestructura actual</b>	
<b>1.2.6. Características económicas actuales</b>	
<b>2. Capítulo II: Componente prospectivo y estratégico</b>	
<b>2.1 Principios y valores que rigen nuestro plan de vida</b>	
<b>2.2 Enfoque y ruta metodológica</b>	
<b>2.3 Comprensión de la sostenibilidad</b>	
<b>2.4 Contenido prospectivo y estratégico</b>	

<b>2.4.1</b> Sistema de planificación y análisis de contexto	
<b>2.4.1.1</b> Componente ambiental	
<b>2.4.1.2</b> Componente social	
<b>2.4.1.3</b> Componente económico	
<b>2.4.1.4</b> Componente cultural	
<b>2.4.1.5</b> Componente político	
<b>2.4.1.6</b> Componente espiritual	
<b>2.5</b> Posibilidades para la gestión de los proyectos priorizados	
<b>3.</b> Capítulo III. Agradecimientos y participantes	
<b>3.1</b> Agradecimientos	
<b>3.2</b> Participantes del proceso de formulación del plan de vida	

## MUNICIPIO RESTREPO CORREGIMIENTO SAN SALVADOR, VEREDAS SAN SALVADOR Y EL SILENCIO

### PRESENTACIÓN

La Fundación Instituto Mayor Campesino -IMCA- es una organización no gubernamental, fundada por la Compañía de Jesús, en 1962. Desde su creación, ha buscado aportar al mejoramiento de las condiciones de vida de los campesinos y pobladores de la región centro del Valle del Cauca. Su sede se encuentra ubicada en el municipio de Guadalajara de Buga.

En el marco del Plan Institucional 2008 – 2011, el IMCA viene impulsando un programa denominado “**Gestión Participativa de la Sostenibilidad Local y Regional**”, en el que participan representantes de organizaciones comunitarias e instituciones públicas de los municipios de Restrepo, Yotoco, Vijes, Trujillo, Riofrío, Ginebra y Buga. De la misma manera, se han sumado a esta iniciativa regional algunos gremios e instituciones privadas que hacen presencia en el Valle del Cauca, así como las Administraciones Municipales y agencias de Cooperación Internacional.

Mediante esta propuesta se busca contribuir al mejoramiento de la calidad de vida de los habitantes del centro del Valle del Cauca y para ello se promueven y apoyan iniciativas comunitarias de carácter económico, ambiental, social, espiritual, cultural y político, a través de la implementación de las estrategias de formación y planificación territorial. Con la estrategia de formación, avalada por la Pontificia Universidad Javeriana, se han posibilitado espacios de encuentro comunitario, como sesiones municipales y talleres de construcción en los ámbitos veredales/corregimentales y barriales/comunales, en los que se fomenta la participación, la integración, el trabajo en grupo y la concertación con los actores presentes en el territorio. La estrategia de planificación territorial ha contribuido a la implementación de **Proyectos Estratégicos** concertados entre las comunidades y la institucionalidad pública y privada y a la construcción participativa de los **Planes de Vida** con los que hoy cuentan las comunidades y que les servirán para mejorar sus capacidades de concertación y gestión. A partir de estos referentes se espera que las comunidades tengan una participación más cualificada en la formulación de los **Planes de Desarrollo Municipales 2012-2015**.

**P. José Raúl Arbeláez, S.J.**  
**Director**  
**Fundación Instituto Mayor Campesino**

## INTRODUCCIÓN

La formulación del Plan de Vida del Corregimiento de San Salvador se enmarca en el proceso de “*Gestión Participativa de Sostenibilidad Local y Regional*”, que viene dinamizando y acompañando el Instituto Mayor Campesino (IMCA) en alianza con la Administración Municipal de Restrepo.

A través de este proceso de planeación se viene creando una cultura de participación comunitaria donde los niños, los jóvenes, los adultos y la sapiencia de los adultos mayores, se han encontrado para dialogar, concertar y construir los sueños, por los cuales posteriormente deberán trabajar unidos.

El Plan de Vida, se comenzó a elaborar en el mes de marzo del año 2010 y culminó en junio de 2011. La redacción del documento fue hecha por el Equipo Dinamizador del corregimiento de San Salvador y editado por el Equipo de apoyo del IMCA, tratando de conservar el estilo original. Este proceso, se constituye en un elemento que promueve, integra y armoniza proyectos estratégicos de las seis dimensiones de la sostenibilidad (económica, ambiental, social, cultural, política y espiritual), permitiendo caminar por los senderos que la propia comunidad traza. En ese sentido, el Plan de Vida es un instrumento de gestión, concertación, negociación y control de la comunidad en relación a las decisiones que se toman en su territorio.

El proceso de planeación y el documento Plan de Vida le va a permitir a la comunidad tener una carta de navegación, una ruta y una visión de futuro clara hacia la cual se debe avanzar. Con esta herramienta podrán negociar el quehacer de las instituciones públicas y privadas, así como dialogar y consensuar con los candidatos a los cargos públicos, bien sea Concejo o Alcaldía Municipal, Asamblea y Gobernación, incluso Cámara de Representantes, Senado y Presidencia de la República.

El Plan de Vida que contiene las prioridades comunitarias a corto, mediano y largo plazo podrá insertarse en el ciclo político del municipio e incidir en los diferentes momentos estratégicos para el desarrollo del territorio tales como, programas de gobierno de candidatos a la alcaldía; procesos electorales; formulación del Plan de Desarrollo Municipal; formulación y/o ajuste al Esquema de Ordenamiento Territorial; formulación, gestión e implementación de proyectos estratégicos dinamizadores de procesos locales y regionales, etc.

La construcción del Plan de Vida, le apuesta a hacer de la planeación un proceso más pertinente al territorio basado en un ejercicio de democracia participativa que permite un acercamiento sin delegación por parte de las comunidades con la institucionalidad pública y privada, notándose en ellas mayores niveles de autonomía lo que les permite, entre otros aspectos: ordenar la acción, participar propositivamente en la gestión e inversión del municipio; cualificar y consolidar las organizaciones sociales; desarrollar procesos de mejoramiento institucional; articular diversos actores sociales e institucionales del territorio en torno a propósitos comunes; y poner al servicio de la construcción de región sostenible todos los saberes y recursos disponibles.

Esto será posible siempre que prevalezcan los principios de respeto, solidaridad, justicia e inclusión en los cuales se ha fundamentado el proceso de formulación del Plan de Vida. Se resalta el trabajo en equipo entre las Veredas San Salvador y El Silencio, con miras a la construcción de un mejor futuro para el corregimiento.

## CAPÍTULO I: HISTORIA Y GENERALIDADES

### 1.1 HISTORIA DEL CORREGIMIENTO SAN SALVADOR

El Corregimiento de San Salvador del Municipio de Restrepo Valle del Cauca; es llamado así porque en la guerra de los mil días algunos habitantes de La Cumbre y Pavas se vinieron a refugiar en estos sectores y se salvaron de la chusma que en aquel entonces era la guerra entre liberales y conservadores; el sitio era zona montañosa y esto ayudó a que los matones no los buscaran en dichos lugares; llegaron con ellos algunas semillas y como la región era muy rica en animales para la cacería y sus tierras muy prósperas, fundaron el poblado hacia los años 1901-1905; entre las familias fundadoras podemos mencionar: Rosalino Ríos, Dionisio Becerra, Leoncio Vivas y Joaquín Villa.

Inicialmente cultivaron maíz y frijol. En aquel entonces habitaban en la región animales silvestres como tigre, oso, guagua, tatabro y guatín entre otros. También se tenían bestias (caballos y mulares) para el transporte y la carga.

Las herramientas usadas en el inicio fueron el hacha y el machete, al llegar las familias a tierras baldías, tumbaron el monte formando pequeñas y medianas parcelas.

La alimentación de los primeros colonos fue a base de plátano, maíz y animales silvestres. El comercio se basaba en venta de tabaco, cuya medida era el maíz “rodillero”, cortaban caña y se sacaba el dulce y hacían el aguardiente artesanal que le llamaban “tapetusa” y fabricaban el azúcar en forma rudimentaria.

En cuanto al abastecimiento del agua, se idearon la forma de llevarla hasta sus hogares realizando una especie de acueducto utilizando guadua que alimentaban unas especies de piletas ubicadas en sitios estratégicos desde donde todos llevaban el agua en recipientes hasta las casas; ya hacia los años 60 el comité de cafeteros construyó el acueducto del Corregimiento donde le prestan el servicio a las dos Veredas. La energía funcionó durante algún tiempo por plantas eléctricas, en los años 80-90 se instalaron redes eléctricas en el 99% del Corregimiento.

El transporte hacia el Corregimiento era muy difícil y todo se traía a lomo de mula desde el municipio de La Cumbre, lo cual se convirtió en la principal necesidad de aquel entonces, es así entre los años 59 y 60 entró la primera línea o transporte automotor al Corregimiento.

Las primeras obras de infraestructura fueron la escuela construida en el año 1928 por Francisco Montoya y la capilla fue edificada en 1927, por el señor Segundo Cruz, para la cual se tomó advocación la imagen de la virgen María Auxiliadora cuya festividad se celebra cada año entre los meses de junio y julio en agradecimiento por haberles salvado la vida a las primeras familias en la violencia bipartidista. En el lugar que hoy ocupa la escuela, existía en la vereda una plaza de mercado con almacenes, matadero y toldas que el día domingo era visitado por pobladores del Sinai para abastecerse de alimentos.

La primera organización fue la Junta Mutua, luego desde 1935 se conformó la Junta Pro San Salvador que posteriormente se consolidó como Junta de Acción Comunal.

Las instituciones en esa época eran el corregidor (bolillo) y el Síndico que era una especie de secretario que velaba por el funcionamiento de la Junta de Acción Comunal y además era encargado de las cosas de la iglesia, cementerio y de la papelería oficial.

La Vereda El Silencio fue fundada en el año de 1905 por colonos que venían de diferentes partes como Pasto y La Mesa del departamento de Nariño, Antioquia, Quindío, Pavas y La Cumbre. Las familias fundadoras fueron Caicedo, Vivas, Descanse, Carvajal, Hidalgo, Collazos, Martínez, Díaz. El origen del nombre se deriva debido a que era una zona muy tranquila y sin violencia.

Las primeras vías de acceso fueron los caminos de herradura y trochas como los caminos del Sinaí y Padrellanos. Los medios de transporte eran caballos y mulas. Los medios de comunicación eran comunicación verbal, cartas, telegramas, radio y teléfono.

Las principales actividades económicas que se desarrollaban eran las agrícolas y pecuarias basadas en cultivos de caña de azúcar, café, plátano, tabaco, arracacha, yuca, maíz, frijol, aves de corral, vacas, entre otros. Su sustento era a base de los productos agrícolas y pecuarios tales como frijol, maíz, leche, plátano, yuca, arracacha, café tostado, aves de corral que se vendían en los pueblos vecinos, para así abastecerse de los demás insumos necesarios. Varios aspectos de la historia de la Vereda la constituyen la construcción de obras de infraestructura como las casas, trapiches y las vías de acceso a las fincas.

Las expresiones culturales de la época eran el valor de la palabra, el respeto a los valores espirituales y materiales a nuestras creencias religiosas. En las fiestas o bailes se destacaban los tríos musicales y las danzas. En estos aspectos culturales se reconocía a las familias Meza, Muñoz, Cerón y Ramírez. En los días de mercado se organizaban bailes amenizados con música de cuerda para toda la población, los cuales se hacían en la plaza de mercado.

## 1.2 GENERALIDADES DE LA LOCALIDAD

### 1.2.1 Ubicación geográfica

El Corregimiento San Salvador se encuentra ubicado al sur occidente del municipio, a 17,5 kilómetros de la zona urbana, hasta la escuela.

#### **Limites:**

- Al norte limita con el Corregimiento Zabaletas, Veredas la Guaira Playa Rica y Tragedias.
- Al sur limita con el Río Bitaco.
- Al occidente limita con el Municipio de Dagua, Vereda La Yolomba.
- Al Oriente con las Veredas Román y Sector Sinai.

**Mapa del corregimiento**

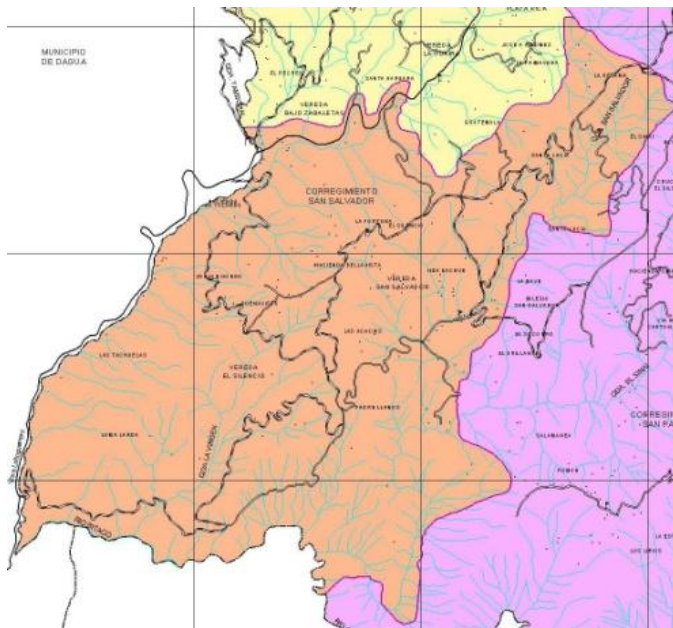

**Mapa Vereda San Salvador**

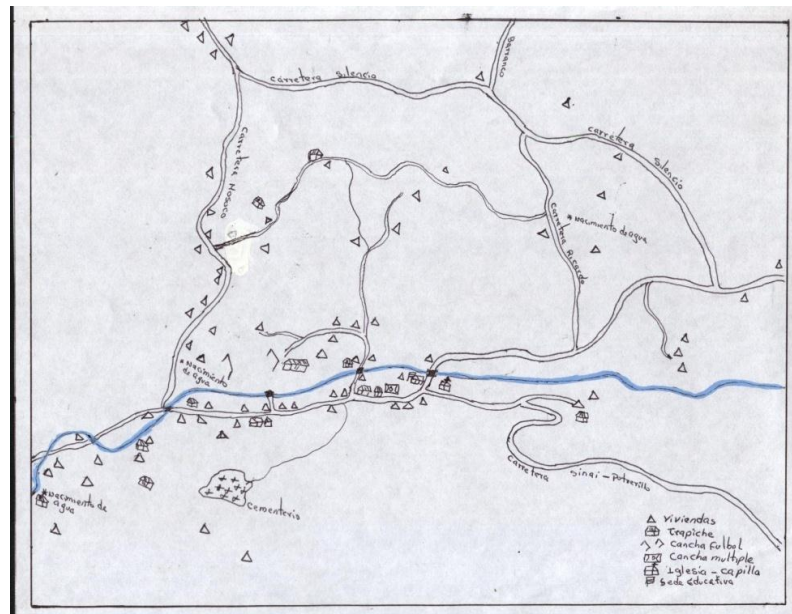

### 1.2.2 Características Biofísicas

El Corregimiento de San Salvador del Municipio de Restrepo Valle del Cauca se encuentra ubicado a una altura de 1311 - 1450 m.s.n.m. Tiene una temperatura promedio de 19 – 20 °C y una precipitación promedio de 1200 - 1800 mm/año. La topografía de la zona se caracteriza por su forma ondulada con pendientes medias. Su sistema hidrográfico lo componen la quebrada San Salvador y nacimientos de agua existentes al interior del corregimiento.

La Vereda El Silencio del municipio de Restrepo se encuentra ubicada a una altura de 1300 a 1500 m.s.n.m. Tiene una temperatura promedio de 19,7 °C. Tiene una precipitación promedio de 1.117 mm por año. La topografía de la zona se caracteriza por un relieve ondulado fuertemente quebrado con pendiente de 0 a 50 con vertiente erosionable. Su sistema hidrográfico lo componen dos nacimientos de agua, uno en la hacienda Bachué y el otro en la finca Guatemala, y la quebrada Zabaletas.

### 1.2.3 Población

El Corregimiento de San Salvador del Municipio de Restrepo Valle del Cauca, está conformado por 56 familias, con un promedio de 4 personas por familia.

La población total según género y rango de edad es la siguiente:

CATEGORÍA	RANGO DE EDAD	GENERO	
		N° HOMBRE	N° MUJER
PRIMERA INFANCIA	0 a 6 años	9	8
INFANCIA	7 a 12 años	14	9
ADOLESCENTES	13 a 18 años	11	9
JOVENES	19 a 26 años	12	8
ADULTOS	27 a 57 años	56	55
ADULTO MAYOR	58 años en adelante	6	7
<b>Subtotales por Género</b>		<b>108</b>	<b>96</b>
<b>Población Total</b>		<b>204</b>	



La Vereda El Silencio del municipio de Restrepo está conformado por 37 familias, con un promedio de 4 personas por familia.

La población total según su género y rango de edad es la siguiente:

CATEGORÍA	RANGO DE EDAD	GENERO	
		N° HOMBRE	N° MUJER
PRIMERA INFANCIA	0 a 6 años	6	6
INFANCIA	7 a 12 años	9	6
ADOLESCENTES	13 a 18 años	6	6
JOVENES	19 a 26 años	7	3
ADULTOS	27 a 57 años	36	25
ADULTO MAYOR	58 años en adelante	8	13
<b>Subtotales por Género</b>		<b>72</b>	<b>59</b>
<b>Población Total</b>		<b>131</b>	

#### 1.2.4 Organizaciones e Instituciones Existentes.

- **Organizaciones Sociales**

NOMBRE ORGANIZACIONES SOCIALES	PERSONERÍA JURÍDICA		PRESENCIA TERRITORIAL		
	SI	NO	Vereda/Barrio	Corregimiento/Comuna	Municipio
Junta de Acción Comunal Vereda San Salvador.	X			X	
Junta de Acción Comunal Vereda El Silencio.	X			X	
Junta administradora de Acueducto	X			X	
Asociación de paneleros – ASOPASS	X			X	
Asociación Campesina – ASOCASA.		X	X		
Club Deportivo Real Juventud.	X		X		

Asociación de mujeres del Silencio.		X	X		
-------------------------------------	--	---	---	--	--

- **Presencia Institucional**

NOMBRE DE LA INSTITUCIÓN	CARÁCTER*		PRESENCIA TERRITORIAL*		
	PÚBLICA	PRIVADA	Vereda/Barrio	Corregimiento/Comuna	Municipio
SMURFIT Cartón de Colombia.		X			X
Institución Educativa José Acevedo y Gómez: Sedes Francisco José de Caldas y Atanasio Girardot.	X				X
Comité de Cafeteros		X			X
Alcaldía Municipal	X				X
UMATA	X				X
EPSA		X			X
IMCA		X			X
AMUC	X				X
SENA	X				X
Secretaría Departamental de Agricultura.	X				X
FECOOP		X			X
CVC		X			X
Fundación RESSINA		X			X
Hospital San José	X				X
Ejército Nacional	X				X

### 1.2.5 Infraestructura Actual.

- **Servicios Sociales**

#### A. Educación

<b>NIVEL</b>	<b>NOMBRE</b>
PRIMARIA	Institución Educativa José Acevedo y Gómez: Escuela Francisco José De Caldas (Vereda San Salvador) y Sede Atanasio Girardot (Vereda El Silencio).
BACHILLERATO	Institución Educativa José Acevedo y Gómez: Escuela Francisco José De Caldas. (Post primaria: Sexto grado de bachillerato). Programa con FECOPP para bachillerato de adultos.
SUPERIOR	No existe

#### B. Salud

<b>SERVICIO</b>	<b>NOMBRE</b>
SALUD	Puesto de Salud Hospital San José

#### C. Servicios Públicos

<b>SERVICIO</b>	<b>NOMBRE</b>
ACUEDUCTO	Acueducto San Salvador y El Silencio
ASEO	No existe servicio colectivo de aseo.
ALCANTARILLADO	Las viviendas no cuentan con pozos sépticos.
TRANSPORTE	Las familias utilizan sus vehículos para viajar y en algunos casos contratan.
ENERGÍA ELÉCTRICA	EPSA

## D. Conectividad

TIPO	SI	NO
TELÉFONO FIJO		X
CELULAR	X	
PRENSA		X
REVISTA		X
RADIO	X	
TELEVISIÓN	X	
OTROS:		X
¿Cuáles?:----		

### 1.2.6 Características Económicas Actuales

Las principales actividades económicas que se dan en la comunidad son:

- a.) **Producción agrícola, pecuaria y forestal:** El cultivo de la caña de azúcar para elaboración de panela es la principal fuente de ingresos de las familias, además de otros cultivos a menor escala como: Tomate, habichuela, plátano, café, yuca, frijol, maíz. En la parte pecuaria tienen ganado de engorde, cerdos de ceba, gallinas criollas y pollos de engorde. En la parte forestal el corregimiento cuenta con importantes áreas dedicadas a las plantaciones forestales de pino y eucalipto de la empresa Smurfit Cartón Colombia.
- b.) **Transformación:** Se producen para autoconsumo subproductos lácteos como el queso.
- c.) **Comercialización:** La mayoría de la producción panelera del corregimiento se distribuye en tiendas, supermercados y plazas de mercado de los municipios de Restrepo, Darién, Buenaventura, Yotoco, Pavas y Cali. La producción de tomate, habichuela, pimentón, frijol y maíz se vende a un intermediario que va a la región por los productos y los comercializa en Buga y Cali. Los cerdos se venden a través de intermediario a Buenaventura y los pollos de engorde, se venden en el casco urbano en supermercados y tiendas.
- d.) **Servicios de transporte:** Los habitantes del Corregimiento hacen uso de los vehículos de la región puesto que no existe una ruta de camperos que preste un buen servicio debido a factores como la distancia del corregimiento y en la semana deben desplazarse a pie más de 1 hora hasta llegar a un sitio denominado el Barranco en la vía a Buga-Buenaventura para poder hacer uso del transporte municipal.

- e.) **Principales fuentes de empleo:** La principal fuente de empleo es la elaboración de la panela a partir del cultivo de la caña de azúcar, entre otras actividades agrícolas y pecuarias menores. Algunas personas jornalean en fincas y trapiches de la región; 7 personas trabajan como arrieros y en el corte de madera en las plantaciones forestales de SMURFIT Cartón de Colombia.

## CAPÍTULO II: COMPONENTE PROSPECTIVO Y ESTRATÉGICO

### 2.1 VALORES QUE RIGEN NUESTRO PLAN DE VIDA

El Corregimiento se rige por el deseo de sus habitantes de tener una mejor calidad de vida y para lograrlo se trabaja por el fortalecimiento de las diferentes organizaciones tales como: ASOCASA (Asociación campesina), ASOPASS (Asociación de Paneleros de San Salvador y el Silencio), Equipo de Fútbol Real Juventud, Junta de Acueducto Comunitario y Juntas de Acción Comunal, con el objeto de hacernos partícipes de las gestiones adelantadas por nuestros gobernantes referentes al mejoramiento de nuestra localidad. Inculcamos a los niños y niñas del corregimiento el sentido de pertenencia, el amor y respeto por nuestro entorno, dándoles a conocer la historia del corregimiento y en general la tolerancia en el diario vivir.

### 2.2 ENFOQUE Y RUTA METODOLÓGICA

El **Plan de Vida** del Corregimiento de San Salvador fue formulado bajo el enfoque metodológico de la **Planeación Prospectiva y Estratégica para la Sostenibilidad Local y Regional**, que a diferencia de las metodologías de planificación que parten de una mirada diagnóstica y analítica de la realidad actual, se fundamenta en la construcción de una **visión prospectiva**, que define con el mayor detalle posible los sueños de futuro en todas las dimensiones de la sostenibilidad. A partir de este horizonte de futuro a quince años, se establece una **ruta estratégica**, es decir, el camino o conjunto de planes, programas y proyectos que orientan, ordenan y articulan según su naturaleza y prioridad.

La metodología combina de manera complementaria las estrategias de **formación** y **planificación**. La formación se implementó mediante la realización de sesiones municipales en las cuales los participantes que venían en representación de sus localidades recibían la información y orientación para dinamizar con sus comunidades a través de talleres de construcción la planificación de su territorio. Fue así como se construyó el Plan de Vida contenido en este documento.

Para animar y facilitar la metodología se constituyeron los Equipos Dinamizadores, uno por cada localidad. Eran estos los que recibían la capacitación y asumían la responsabilidad de promover y facilitar la participación de las comunidades en la formulación de sus planes de vida.

Los pasos de la ruta fueron los siguientes:

**Primer paso.** Concertación de diversas apreciaciones a cerca de **¿Qué es un Plan de Vida, quiénes lo construyen y para qué sirve?** Conformación de los Equipos Dinamizadores. Ejercicio personal y posteriormente grupal sobre la comprensión de lo que es **Sostenibilidad** y los componentes que la integran. Formulación de las **Situaciones de Sostenibilidad** (sueños de futuro).

**Segundo paso.** Construcción del **Análisis de Contexto**, desde una mirada de la realidad acorde a la metodología aplicada, es decir prospectiva, propositiva y positiva, identificando en cada localidad las principales fortalezas, dinámicas/procesos y actores, referidos a cada situación de sostenibilidad.

**Tercer paso.** Diseño del **Sistema de Planificación**, compuesta por Planes, Programas y Proyectos, identificados a partir del diálogo entre las Situaciones de Sostenibilidad y el Análisis de Contexto.

**Cuarto paso.** Teniendo como referente criterios concertados entre todos se realizó la **Priorización de proyectos** en cada una de las dimensiones de la sostenibilidad.

**Quinto paso.** Habiendo completado el proceso de planificación se procedió a establecer unos referentes claves denominados **escenarios, actores y guión**, para la **Gestión del Plan de Vida**. Para ello, teniendo como referente los proyectos priorizados se identificaron los actores sociales e institucionales que desde diversos escenarios (local, municipal, departamental, nacional e internacional) pueden ser tenidos en cuenta como posibles fuentes de financiación o asesoría para la implementación de los proyectos. Con este procedimiento se busca además contribuir a la articulación de los diversos actores e iniciativas y a la optimización de la ejecución de recursos tanto públicos como privados.

## 2.3 COMPRENSIÓN DE LA SOSTENIBILIDAD

Entendemos por sostenibilidad el adelantar acciones en el presente que nos permitan acceder a tener calidad de vida digna en el futuro.

## 2.4 CONTENIDO PROSPECTIVO Y ESTRATÉGICO

### 2.4.1 Sistema de Planificación y Análisis de Contexto

#### 2.4.1.1 COMPONENTE AMBIENTAL

SITUACIONES DE SOSTENIBILIDAD	ANÁLISIS DE CONTEXTO			PROGRAMAS	PROYECTOS
	Fortalezas	Diámica/Proceso	Actores		
Las comunidades de San Salvador y El Silencio hacen buen manejo de los residuos sólidos, se cuentan con sitios definidos para el depósito de desechos.	<ul style="list-style-type: none"> <li>- Existen personas comprometidas con el medio ambiente y realizan un manejo de los residuos de sus hogares.</li> <li>- Las familias que realizan separación de residuos sólidos tienen sitios definidos para depositar dichos elementos.</li> </ul>	Los residuos son separados y los utilizan para abonar o se le da otra utilidad, para lo cual fue destinado.	<ul style="list-style-type: none"> <li>- Personas de las comunidades de San Salvador y el Silencio.</li> <li>- CVC</li> <li>- IMCA</li> </ul>	USO Y MANEJO DE RESIDUOS SÓLIDOS	- Elaboración de abonos orgánicos.
El Corregimiento San Salvador cuenta con bosques declarados como reservas naturales, conservan los ecosistemas recuperando las especies nativas de flora y fauna, existen programas de cuidado y conservación de bosques.	<ul style="list-style-type: none"> <li>- Se tiene sectores declarados como fuentes de reserva natural en algunas fincas.</li> <li>- A través de la UMATA hace unos años se declararon en algunos predios sitios como bosques naturales.</li> </ul>	<ul style="list-style-type: none"> <li>- Se conservan estos bosques como fuentes naturales.</li> <li>- Los dueños de estos sitios han conservado estos bosques.</li> </ul>	<ul style="list-style-type: none"> <li>- Personas de la comunidad de San Salvador y el Silencio.</li> <li>- UMATA</li> <li>- CVC</li> <li>- SMURFIT Cartón Colombia.</li> <li>- ASOPASS</li> <li>- ASOCASA</li> </ul>	CONSERVACIÓN DE LA BIODIVERSIDAD FLORA Y FAUNA.	<ul style="list-style-type: none"> <li>- Conservación y revegetalización del bosque nativo.</li> <li>- Educación ambiental para la conservación de la flora y fauna del corregimiento.</li> </ul>
Los suelos del corregimiento San Salvador se encuentran recuperados.	Se realiza una conservación de suelos en algunas fincas dándoles un adecuado uso en la siembra y utilización.	Personal sembrando y cuidando el suelo, evitando realizar quemas.	<ul style="list-style-type: none"> <li>- Personas de San Salvador y el Silencio.</li> <li>- UMATA</li> <li>- CVC</li> <li>- Fundación</li> </ul>	RECUPERACIÓN DE SUELOS	- Conservación de suelos en óptimas condiciones para cultivar.

			<p>RESSINA.</p> <ul style="list-style-type: none"> <li>- SMURFIT Cartón Colombia.</li> <li>- ASOPASS</li> <li>- ASOCASA</li> <li>- IMCA</li> </ul>		
<p>Los habitantes del corregimiento San Salvador hacen uso racional del agua.</p>	<p>Algunas personas realizan un uso racional del agua y comprometidos con el cuidado de la misma.</p>	<p>Personas cuidando y limpiando el riachuelo y conservando el agua que llega hasta sus hogares.</p>	<ul style="list-style-type: none"> <li>- Personas de San Salvador y el Silencio.</li> <li>- UMATA</li> <li>- CVC</li> <li>- SMURFIT Cartón Colombia.</li> <li>- ASOPASS</li> <li>- ASOCASA</li> <li>- IMCA</li> </ul>	<p>MANEJO INTEGRAL DEL AGUA</p>	<ul style="list-style-type: none"> <li>- Concientización a la población sobre el uso adecuado del recurso hídrico.</li> <li>- Recuperación quebrada San Salvador.</li> </ul>
<p>El Corregimiento de San Salvador cuenta con un manejo administrativo y sostenible del acueducto.</p>	<p>Algunas personas que hacen parte de la junta administradora del acueducto son muy comprometidas.</p>	<p>El agua llega hasta los hogares del Silencio y San Salvador.</p>	<ul style="list-style-type: none"> <li>- Personas de San Salvador y el Silencio.</li> <li>- UMATA</li> <li>- CVC</li> <li>- SMURFIT Cartón Colombia.</li> <li>- ASOPASS</li> <li>- ASOCASA</li> <li>- IMCA</li> </ul>	<p>ABASTECIMIENTO DE AGUA POTABLE</p>	<ul style="list-style-type: none"> <li>- Organización de la Junta Administradora del Acueducto San Salvador.</li> <li>- Mejoramiento de la infraestructura del acueducto y potabilización del agua.</li> <li>- Aislamiento del área de protección del nacimiento.</li> </ul>
<p>La Institución Educativa José Acevedo y Gómez y sus dos sedes en el corregimiento San Salvador desarrollan sus PRAES.</p>	<p>Desde las sedes Educativas de San Salvador y Silencio se promueve el cuidado y la conservación del medio ambiente.</p>	<p>La institución educativa fomenta la participación y motivación de los estudiantes en el desarrollo del PRAES.</p>	<ul style="list-style-type: none"> <li>- Institución Educativa José Acevedo y Gómez Sede Francisco José de caldas y Atanasio Girardot.</li> <li>- CIDEA</li> <li>- CVC</li> <li>- SMURFIT Cartón Colombia.</li> </ul>	<p>CULTURA AMBIENTAL</p>	<ul style="list-style-type: none"> <li>- Formulación e Implementación del Proyecto Ambiental Escolar PRAES.</li> </ul>



			- IMCA		
--	--	--	--------	--	--

## 2.4.1.2 COMPONENTE SOCIAL

SITUACIONES DE SOSTENIBILIDAD	ANÁLISIS DE CONTEXTO			PROGRAMAS	PROYECTOS
	Fortalezas	Diámica/Proceso	Actores		
El Corregimiento de San Salvador cuenta con buena comunicación tanto en internet como de telefonía.	Las antenas de COMCEL y TIGO se encuentran ubicadas en la Vereda El Silencio.	Con las antenas cerca se puede mejorar la señal de comunicación celular en el Corregimiento.	<ul style="list-style-type: none"> <li>- Junta de Acción Comunal.</li> <li>- Alcaldía Municipal.</li> <li>- IMCA</li> <li>- ASOCASA</li> <li>- ASOPASS</li> <li>- Smurfit cartón de colombia.</li> </ul>	CONECTIVIDAD	<ul style="list-style-type: none"> <li>- Acceso público de internet y telefonía.</li> </ul>
El Corregimiento de San Salvador se cuenta con espacios recreativos y se recuperan los escenarios deportivos.	<ul style="list-style-type: none"> <li>- Se cuenta con una junta para el deporte y la recreación.</li> <li>- Una gran cantidad de habitantes que les gusta y son comprometidos con el deporte.</li> <li>- Se cuenta con cancha de futbol y cancha múltiple.</li> </ul>	<ul style="list-style-type: none"> <li>- Se realizan con frecuencia intercambios deportivos con diferentes veredas y Corregimientos.</li> <li>- Tenemos una gran juventud que les gusta el deporte y que aprovechan el tiempo libre en el deporte después de sus labores cotidianas</li> </ul>	<ul style="list-style-type: none"> <li>- Junta Real Juventud San Salvador.</li> <li>- Junta de Acción Comunal.</li> <li>- Alcaldía Municipal.</li> <li>- IMCA</li> <li>- ASOCASA</li> <li>- ASOPASS</li> <li>- Smurfit cartón de colombia.</li> </ul>	RECREACIÓN PARA MI GENTE	<ul style="list-style-type: none"> <li>- Construcción de espacios de recreación.</li> <li>- Mejoramiento de escenarios deportivos y juegos infantiles.</li> <li>- Fortalecimiento de los Torneos de futbol.</li> </ul>
El Corregimiento de San Salvador cuenta con pozos sépticos en buenas condiciones.	Solo la sede educativa tiene pozo séptico en buenas condiciones.	Se necesita incrementar este sistema en las demás viviendas de la comunidad.	<ul style="list-style-type: none"> <li>- Junta de Acción Comunal.</li> <li>- Junta de Acueducto Comunitario.</li> <li>- Alcaldía municipal.</li> <li>- Unidad Ejecutora de Saneamiento.</li> <li>- UES</li> <li>- CVC</li> </ul>	SANEAMIENTO BÁSICO	<ul style="list-style-type: none"> <li>- Construcción de pozos sépticos.</li> <li>- Manejo de aguas residuales.</li> </ul>

			<ul style="list-style-type: none"> <li>- IMCA</li> <li>- ASOCASA</li> <li>- ASOPASS</li> <li>- Smurfit cartón de colombia.</li> </ul>		
El Corregimiento de San Salvador cuenta con programas especiales encaminados al buen trato de los niños.	Se realizan talleres desde las sedes educativas, con padres de familia, niños y personas involucradas en el proceso dinamizando el tema del buen trato.	Los niños y las niñas se tratan de una manera normal, teniendo una socialización mucho mas armoniosa dentro y fuera de la comunidad.	<ul style="list-style-type: none"> <li>- Sedes educativas Francisco José de Caldas.</li> <li>- Atanasio Girardot.</li> <li>- Juntas de acción comunal.</li> <li>- Junta de Acueducto Comunitario.</li> <li>- Alcaldía municipal.</li> <li>- IMCA</li> <li>- ASOCASA</li> <li>- ASOPASS</li> <li>- Smurfit cartón de colombia.</li> </ul>	EDUCACIÓN PARA LA FAMILIA	- Fortalecimiento escuelas de padres.
En el Corregimiento San Salvador toda la población infantil y los jóvenes cuentan con un centro educativo con adecuadas instalaciones y con una biblioteca muy bien dotada.	<ul style="list-style-type: none"> <li>- Se cuentan con dos aulas de clases y una sala de sistemas donde se desarrollan las actividades educativas de cero a sexto grado.</li> <li>- El restaurante escolar se ha adaptado como aula para el grado sexto.</li> </ul>	Gestión para construir un aula para los grados superiores.	<ul style="list-style-type: none"> <li>- Institución Educativa.</li> <li>- Administración Municipal.</li> <li>- Gobernación: Secretaría de Educación.</li> <li>- Smurfit cartón de colombia.</li> </ul>	INFRAESTRUCTURA EDUCATIVA	- Mejoramiento planta física escuela.
El Corregimiento de San Salvador cuenta con programas educativos en prevención de farmacodependencia.	Los jóvenes son receptivos a recibir información y formación en estas temáticas.	Se han dictado talleres con apoyo de la policía Nacional.	<ul style="list-style-type: none"> <li>- Institución Educativa.</li> <li>- Administración Municipal.</li> <li>- Gobernación: Secretaría de Educación.</li> </ul>	EDUCACIÓN PARA LOS JÓVENES	- Aprovechamiento del tiempo libre.

			IMCA. Policía Nacional.		
Todos los habitantes del Corregimiento San Salvador cuentan con viviendas dignas y servicios completos.	- Se cuenta con espacios para construir viviendas. - Existe el interés de la población por mejorar sus viviendas.	Se han mejorado algunas construcciones en bareque, con miras a un mejor bienestar de la familia.	- Familias interesadas. - Juntas de Acción Comunal. - ASOPASS - ASOCASA - Administración Municipal.	VIVIENDA SALUDABLE	- Construcción de viviendas saludables. - Mejoramiento de las viviendas actuales.
El Corregimiento de San Salvador y la Vereda El Silencio cuentan con casetas comunales en muy buenas condiciones.	Las Veredas San Salvador y El Silencio tienen casetas comunales.	Ambas casetas requieren mejoramiento de su planta física.	- Juntas de Acción Comunal. - ASOPASS - ASOCASA. - Administración Municipal. - Smurfit cartón de Colombia.	SITIO DE ENCUENTRO	- Adecuación casetas comunales. - Mejoramiento techo, servicios sanitarios e instalaciones caseta comunal de San Salvador. - Mejoramiento y construcción de servicios sanitarios y redes eléctricas en la caseta de El Silencio.
En el Corregimiento de San Salvador y la Vereda del Silencio se cuenta con fincas integrales en las que el núcleo de la familia es la organización responsable.	Existe interés de las familias por consolidarse a través de la producción de su finca.	Asistencia a talleres para diversificar y mejorar la producción de las fincas.	- Familias productoras. - Juntas de acción comunal. - ASOPASS - ASOCASA - Administración Municipal. - UMATA - Smurfit cartón de Colombia. - IMCA	GENERACIÓN DE INGRESOS Y TRABAJO PARA LAS FAMILIAS	- Fincas integrales sostenibles.
El Corregimiento San Salvador cuenta con una infraestructura vial adecuada.	Existen diferentes vías de acceso al corregimiento en regular estado.	La comunidad a través de mingas y convites realiza el mantenimiento de algunos sectores de la vía.	- Juntas de acción comunal. - ASOPASS - ASOCASA. - Administración Municipal.	CONECTIVIDAD	- Mantenimiento vial y pavimentación de las vías de acceso.

			- Smurfit cartón de Colombia. - Comité de Cafeteros.		
En el Corregimiento de San Salvador se tiene cobertura de salud y se complementa con la medicina alternativa como el uso de plantas medicinales.	- Se cuenta con Puesto de Salud y promotora de salud ocasionalmente. - Algunos de los adultos mayores del Corregimiento conocen y utilizan plantas para la curación de enfermedades.	El hospital San José realiza brigadas en algunas temporadas.	- Familias. - Hospital san José. - Administración Municipal.	SALUD RESPONSABLE	- Fomento a las brigadas de salud.
				PROMOCIÓN Y PREVENCIÓN	-Uso y aprovechamiento de plantas medicinales.

### 2.4.1.3 COMPONENTE ECONÓMICO

SITUACIONES DE SOSTENIBILIDAD	ANÁLISIS DE CONTEXTO			PROGRAMAS	PROYECTOS
	Fortalezas	Diámica/Proceso	Actores		
En el Corregimiento de San Salvador la producción agrícola y pecuaria es diversa, sostenible teniendo como fortaleza la producción de caña de azúcar.	<ul style="list-style-type: none"> <li>- La mayoría (98 %) de las familias realizan la explotación de la caña de azúcar para la elaboración de la panela.</li> <li>- Se cuenta con producción de otros cultivos de pan coger como tomate, habichuela, frijol, maíz, arracacha, yuca.</li> <li>- La producción pecuaria es ganado de ceba, crianza de cerdos y pollos.</li> </ul>	<ul style="list-style-type: none"> <li>- Hay producción para el autoconsumo.</li> <li>- Se comercializa excedente de la producción y la panela.</li> <li>- Se está retomando el cultivo del café.</li> <li>- Cría de animales en las fincas.</li> </ul>	<ul style="list-style-type: none"> <li>- Familias agricultoras de la Vereda.</li> <li>- ASOPASS</li> <li>- Comité de cafeteros.</li> <li>- FEDEPANELA.</li> <li>- Fundación smurfit Cartón de Colombia.</li> <li>- IMCA</li> <li>- UMATA</li> <li>- SENA</li> </ul>	PRODUCCIÓN AGROECOLÓGICA SOSTENIBLE	<ul style="list-style-type: none"> <li>- Manejo integrado de la producción agropecuaria conservando el medio ambiente.</li> <li>- Diversificación de líneas productivas:</li> <li>- Establecimiento de cultivos de cebolla cabezona.</li> <li>- Ampliación cultivos de Caña panelera.</li> <li>- Establecimiento de huertas familiares y cultivos de pan coger.</li> <li>- Producción pecuaria (porcinos, aves y ganado de ceba).</li> </ul>

<p>El Corregimiento de San Salvador basa su producción agrícola en la utilización de semillas dejadas por sus progenitores.</p>	<p>Se cuenta con una buena calidad de semilla de caña de azúcar resistente al clima y sin plagas hasta el momento.</p>	<p>Se tiene en cuenta las recomendaciones por los ingenieros y personas que tienen conocimiento en el cultivo y aprovechamiento de la caña de azúcar.</p>	<ul style="list-style-type: none"> <li>- Asociación de Paneleros de San Salvador y el Silencio (ASOPASS).</li> <li>- SMURFIT Cartón de Colombia.</li> <li>- FEDEPANELA.</li> <li>- IMCA</li> <li>- UMATA</li> </ul>	<p>PRODUCCIÓN DE SEMILLAS DIVERSAS</p>	<ul style="list-style-type: none"> <li>- Conservación de semillas nativas.</li> </ul>
<p>En el Corregimiento de San Salvador se producen abonos orgánicos para el mejoramiento de la economía familiar.</p>	<p>Hay gran interés por capacitarse en la elaboración y uso de los abonos orgánicos para el mejoramiento de los suelos y del ingreso económico familiar.</p>	<p>Algunas familias aprovechan los residuos de la finca para la elaboración de abonos orgánicos.</p>	<ul style="list-style-type: none"> <li>- Personas de las comunidades de San Salvador y el Silencio.</li> <li>- CVC</li> <li>- IMCA</li> </ul>	<p>APROVECHAMIENTO DE RESIDUOS ORGÁNICOS PARA LA GENERACIÓN DE INGRESOS</p>	<ul style="list-style-type: none"> <li>- Producción y comercialización de abonos orgánicos.</li> </ul>
<p>En el Corregimiento de San Salvador los productores agropecuarios reciben una remuneración justa por la venta de sus productos.</p>	<ul style="list-style-type: none"> <li>- La economía del corregimiento en un 98% se basa en el cultivo y aprovechamiento de la caña de azúcar en la elaboración de la panela.</li> <li>- Existe producción agropecuaria diversa, además de los 10 trapiches existen otros productores de: Tomate, pimentón, habichuela, maíz, frijol, café.</li> </ul>	<ul style="list-style-type: none"> <li>- El 99% de los habitantes del corregimiento tienen que ver con el cultivo de la caña azúcar y la cultivan.</li> <li>- Población en menor escala en cultivos de pan coger.</li> <li>- 10 trapiches muy reconocidos productores de panela a partir de la caña de azúcar. Como también otros productos agrícolas que llevan a los mercados de Restrepo, Buga, Cali etc.</li> </ul>	<ul style="list-style-type: none"> <li>- La comunidad del corregimiento.</li> <li>- ASOPASS</li> <li>- Familias agricultoras de la Vereda.</li> <li>- FEDEPANELA.</li> <li>- SMURFIT Cartón de Colombia.</li> <li>- IMCA</li> <li>- UMATA</li> </ul>	<p>COMERCIO JUSTO</p>	<ul style="list-style-type: none"> <li>- Fortalecimiento de los canales de comercialización actuales y búsqueda de nuevos mercados.</li> </ul>
<p>En el Corregimiento de San Salvador y el Silencio existen 10 trapiches (funcionando) productores de panela,</p>	<p>Los 10 dueños de los trapiches paneleros pertenecen a la asociación de paneleros de San Salvador y el Silencio teniendo siempre</p>	<p>Los asociados se reúnen frecuentemente en busca de solución y planeación en mejoras de los diferentes establecimientos, buscando</p>	<ul style="list-style-type: none"> <li>- Asociación de paneleros San Salvador y el Silencio (ASOPASS).</li> <li>- FEDEPANELA.</li> </ul>	<p>PRODUCCIÓN PANELERA CON IDENTIDAD</p>	<ul style="list-style-type: none"> <li>- Adecuación y mejoramiento de los procesos en la producción de la panela.</li> </ul>

comercializándola de acuerdo a la oferta de los diferentes mercados solicitantes: Buenaventura, Pavas, Darién, Restrepo, Yotoco.	presente la organización en busca de un mejor estado de vida. Y tienen un buen deseo de superación basado en la producción de panela.	siempre sacar un mejor producto. - Trapiches con nuevas tecnologías en los montajes y mejoramientos en los establecimientos.	- SMURFIT Cartón de Colombia. - IMCA - UMATA - ASOCASA		
San Salvador cuenta con una asociación de paneleros ASOPASS con una política clara con miras al desarrollo empresarial, que permita la comercialización del producto, a nivel municipal y departamental.	Se cuenta con unos estatutos elaborados al interior de la asociación de paneleros en busca de un desarrollo social; que permiten mejorar en la producción y comercialización competitiva a nivel municipal y regional.	- Disponibilidad de los socios en querer prepararse y mejorar su producción. - Una producción muy bien presentada.	- Familias agricultoras de la Vereda. - ASOPASS - Comité de Cafeteros. - FEDEPANELA - IMCA - UMATA - SMURFIT Cartón de Colombia.	EMPRENDIMIENTO	- Formulación y gestión de proyectos para la generación de ingresos ASOPASS.
El Corregimiento de San Salvador cuenta con una política clara de seguridad y soberanía alimentaria.	- En el Corregimiento de San Salvador se tiene una política clara de seguridad y soberanía en las actividades de la elaboración de la panela. - Se cuenta con grandes conocimientos en la producción de la panela, desde el momento de la siembra de la caña de azúcar hasta el beneficio de la misma.	Personal que se capacita en diferentes eventos de la producción y manejo de la caña de azúcar, así como de las normas desde la asociación de paneleros, siguiendo directrices desde la normatividad.	- Familias agricultoras de la Vereda. - ASOPASS - ASOCASA - Comité de Cafeteros. - FEDEPANELA. - IMCA - UMATA - SMURFIT Cartón de Colombia.	SEGURIDAD Y SOBERANÍA ALIMENTARIA	- Fincas integrales sostenibles. - Capacitación en buenas prácticas de manufactura. - Transformación de subproductos locales.
En el Corregimiento de San Salvador ofrecemos la mejor vista natural, el mejor lugar del mundo, tenemos nuestros	- En el Corregimiento de San Salvador se adelantan proyectos de interés en busca de una mejor calidad de vida. - Personal humano con ganas	- Hay personas con mucho compromiso que participan de las diversas reuniones dentro de la comunidad. - Existen asociaciones	- Familias agricultoras de la Vereda. - ASOPASS - Comité de Cafeteros. - FEDEPANELA.	AGROTURISMO ECOLÓGICO	- Agro turismo por mi región: "San Salvador la ruta dulce de Restrepo"

paisajes, sitios artesanales de producción de panela, turísticos para el disfrute de propios y extraños.	de tener un mejor estado de vida, en los diferentes niveles de la producción agropecuaria.	conformadas en busca de mejor estado de vida.	- IMCA - UMATA - SMURFIT Cartón de Colombia.		
--	--	---	--	--	--

#### 2.4.1.4 COMPONENTE CULTURAL

SITUACIONES DE SOSTENIBILIDAD	ANÁLISIS DE CONTEXTO			PROGRAMAS	PROYECTOS
	Fortalezas	Diámica/Proceso	Actores		
El Corregimiento San Salvador reconoce en los mayores su autoridad como transmisores de conocimiento y rescata los saberes ancestrales y conocimientos de sus habitantes.	- Se tienen presentes las enseñanzas de los adultos mayores en las actividades de la caña de azúcar en la producción de la panela. - Se conservan en adultos mayores conocimientos de producción agrícola y saberes en plantas medicinales como fuentes de curación en ciertos malestares en la salud.	- Producción de panela teniendo presentes las enseñanzas de sus padres. - Siembras uso de plantas medicinales en algunas familias.	- Comunidad en general. - Sedes educativas. - SENA - IMCA - SMURFIT Cartón de Colombia. - ASOPASS - ASOCASA - Alcaldía Municipal. - UMATA - FEDEPANELA.	IDENTIDAD	- Rescate de saberes ancestrales y conocimientos del adulto mayor.
Los habitantes del Corregimiento San Salvador conocen sus antecedentes históricos.	La historia de fundación, producción agrícola y pecuaria ha ido pasando de generación en generación hasta el momento; perfeccionándola cuando es conveniente con miras a mejorar.	Se reúnen con frecuencia con entidades para resolver talleres con miras a un desarrollo personal y comunitario.	- Sede educativa Francisco José de Caldas. - Sede Atanasio Girardot. - SENA - IMCA - SMURFIT Cartón de Colombia - ASOPASS		- Recuperación de la reseña histórica del corregimiento.

			<ul style="list-style-type: none"> <li>- ASOCASA</li> <li>- Alcaldía Municipal</li> <li>- UMATA</li> <li>- FEDEPANELA.</li> <li>- Juntas Acción Comunal.</li> </ul>		
<p>El Corregimiento San Salvador sostiene su producción artesanal de panela.</p>	<p>La producción artesanal de la panela proviene casi desde la fundación del corregimiento.</p>	<p>Se tienen presentes las recomendaciones de las entidades que tienen que ver con el proceso.</p>	<ul style="list-style-type: none"> <li>- Comunidad en general.</li> <li>- Sedes educativas.</li> <li>- SENA</li> <li>- IMCA</li> <li>- SMURFIT Cartón de Colombia.</li> <li>- ASOPASS</li> <li>- ASOCASA</li> <li>- Alcaldía Municipal.</li> <li>- UMATA</li> <li>- FEDEPANELA.</li> <li>- Juntas Acción Comunal.</li> </ul>	<p>IDENTIDAD</p>	<p>- "San Salvador la ruta dulce de Restrepo".</p>
<p>En el Corregimiento San Salvador las instituciones educativas cuentan con expresiones culturales.</p>	<p>Se brindan espacios de desarrollo personal, donde los estudiantes expresan sus saberes.</p>	<p>Con el programa escuela nueva, el niño comparte sus conocimientos con las personas que se encuentran a su alrededor.</p>	<ul style="list-style-type: none"> <li>- Sede educativa Francisco José de Caldas.</li> <li>- Sede Atanasio Girardot.</li> <li>- SENA</li> <li>- IMCA</li> <li>- SMURFI Cartón De Colombia.</li> <li>- ASOPASS</li> <li>- ASOCASA</li> <li>- Alcaldía Municipal.</li> <li>- UMATA</li> <li>- FEDEPANELA.</li> </ul>	<p>EXPRESIÓN ARTÍSTICA</p>	<p>- Rescate y construcción de expresiones culturales propias del corregimiento de San Salvador.</p>



			- Juntas Acción Comunal.		
En el Corregimiento San Salvador cuenta con una capilla patrimonio cultural de la comunidad.	<ul style="list-style-type: none"> <li>- Se tiene una capilla fruto de la cultura que le dejaron sus antepasados en el momento de fundación La capilla es muestra de los antepasados construida en mingas, por toda la comunidad de aquel entonces, y es el centro de atención de la comunidad.</li> <li>- El respeto que tienen por la capilla y los sitios comunitarios.</li> </ul>	Conservación de la capilla durante tanto tiempo en el mismo estilo de sus antepasados, como patrimonio de la comunidad, es el ideal de todos.	<ul style="list-style-type: none"> <li>- Familias de la comunidad.</li> <li>- Sede Educativa Francisco José de Caldas.</li> <li>- Sede Atanasio Girardot.</li> <li>- SENA</li> <li>- IMCA</li> <li>- SMURFIT Cartón de Colombia.</li> <li>- ASOPASS</li> <li>- ASOCASA</li> <li>- Alcaldía municipal.</li> <li>- UMATA</li> <li>- FEDEPANELA.</li> <li>- Juntas Acción Comunal.</li> </ul>	PATRIMONIO CULTURAL	- Valorización, difusión a nivel municipal y declaratoria de la capilla como patrimonio cultural.
El Corregimiento San Salvador conserva sus tradiciones culturales y religiosas (fiestas de la virgen María Auxiliadora, entre otras)	Existe un anhelo siempre de cada año por la celebración de las fiestas de María Auxiliadora, la semana santa y las actividades de navidad.	<ul style="list-style-type: none"> <li>- Celebración de las fiestas María Auxiliadora en el mes de junio-julio.</li> <li>- Celebración navideña.</li> </ul>	<ul style="list-style-type: none"> <li>- Sede educativa Francisco José de Caldas.</li> <li>- Sede Atanasio Girardot.</li> <li>- SENA</li> <li>- IMCA</li> <li>- Smurfit cartón de Colombia.</li> <li>- ASOPASS</li> <li>- ASOCASA</li> <li>- Alcaldía Municipal.</li> </ul>	TRADICIONES CULTURALES	- Fortalecimiento de las celebraciones religiosas y sociales en beneficio de la comunidad.

			<ul style="list-style-type: none"> <li>- UMATA</li> <li>- FEDEPANELA.</li> <li>- Juntas Acción Comunal.</li> </ul>		
--	--	--	--	--	--

### 2.4.1.5 COMPONENTE POLÍTICO

SITUACIONES DE SOSTENIBILIDAD	ANÁLISIS DE CONTEXTO			PROGRAMAS	PROYECTOS
	Fortalezas	Diámica/Proceso	Actores		
En el Corregimiento San Salvador se cuenta con una democracia activa, participante y prospectiva	Los nombramientos directivos en las diferentes juntas se realizan democráticamente.	Una buena asistencia a reformar o conformación de directivos a juntas administradoras.	<ul style="list-style-type: none"> <li>- Comunidad en general.</li> <li>- ASOCASA</li> <li>- ASOPASS</li> <li>- Junta de Acción Comunal.</li> <li>- Junta de Acueducto Comunitario.</li> <li>- Club Real Juventud.</li> </ul>	GOBERNABILIDAD DEMOCRÁTICA	- Formación a la población en derechos y deberes ciudadanos.
				PARTICIPACIÓN	
El Corregimiento San Salvador cuenta con JACs y organizaciones de base organizadas y operando, que trabajan de la mano con la comunidad teniendo en cuenta sus necesidades y proyectando su futuro.	<ul style="list-style-type: none"> <li>- Directivos con buenas intenciones de trabajar en pro del corregimiento.</li> <li>- Se tienen presente las necesidades del corregimiento en las diferentes organizaciones.</li> </ul>	<ul style="list-style-type: none"> <li>- En algunos momentos realizan mingas, cuando son necesarias.</li> <li>- Las organizaciones se reúnen frecuentemente.</li> </ul>	<ul style="list-style-type: none"> <li>- Comunidad en general.</li> <li>- ASOCASA</li> <li>- ASOPASS</li> <li>- IMCA</li> <li>- Smurfit cartón de Colombia.</li> </ul>	ORGANIZACIÓN SOCIAL	- Fortalecimiento organizativo y capacitación en planificación, elaboración de proyectos y gestión administrativa.
				FORTELECIMIENTO INSTITUCIONAL	

<p>Los niños y jóvenes del Corregimiento San Salvador cuentan con formación política y son conscientes de los procesos democráticos y de gobernabilidad.</p>	<p>En las sedes educativas con el programa escuela nueva y desde allí se nombra el gobierno estudiantil elegido democráticamente, fundamentando la elección popular.</p>	<p>Formando la juventud con bases en liderazgo y elección popular.</p>	<ul style="list-style-type: none"> <li>- Sedes Francisco José de Caldas.</li> <li>- Atanasio Girardot.</li> <li>- ASOCASA</li> <li>- ASOPASS</li> <li>- IMCA</li> <li>- SENA</li> <li>- UMATA</li> <li>- SMURFIT Cartón de Colombia.</li> <li>- Club real juventud.</li> <li>- Junta de Acueducto Comunitario.</li> </ul>	<p>CULTURA POLÍTICA</p>	<ul style="list-style-type: none"> <li>- Formación de líderes comunitarios.</li> </ul>
<p>El Corregimiento de San Salvador cuenta con una asociación de paneleros (ASOPAS.S) como centro de apoyo en la comunidad y otras organizaciones como, Asociación campesina (ASOCASA) Junta de Acción Comunal, Equipo de Fútbol. Junta de Acueducto Comunitario etc.</p>	<ul style="list-style-type: none"> <li>- Las organizaciones siempre piensan en el bienestar del corregimiento.</li> <li>- Las familias pertenecientes a las organizaciones, tienen un alto deseo de construcción de vida, dentro de cada una de las organizaciones.</li> </ul>	<ul style="list-style-type: none"> <li>- Se realizan procesos en capacitación de cómo beneficiar mejor la caña de azúcar en la elaboración de la panela.</li> <li>- Las organizaciones poseen cada una su organización interna.</li> </ul>	<ul style="list-style-type: none"> <li>- Asociación de paneleros de San Salvador y el Silencio (ASOPASS).</li> <li>- ASOCASA</li> <li>- Junta de Acción Comunal.</li> <li>- Junta de Acueducto Comunitario.</li> <li>- Club Real Juventud.</li> <li>- FEDEPANELA.</li> <li>-IMCA</li> <li>- SMURFIT Cartón de Colombia.</li> <li>- UMATA</li> </ul>	<p>ORGANIZACIÓN SOCIAL</p>	<ul style="list-style-type: none"> <li>- Fortalecimiento de las organizaciones sociales.</li> </ul>

## 2.4.1.6 COMPONENTE ESPIRITUAL

SITUACIONES DE SOSTENIBILIDAD	ANÁLISIS DE CONTEXTO			PROGRAMAS	PROYECTOS
	Fortalezas	Dinámicas/Procesos	Actores		
En el Corregimiento San Salvador se respeta el credo de todos sus habitantes y reconocen a Dios como principio de todo lo creado.	Se tienen personas muy comprometidas con la parte religiosa y participativa en los eventos.	Los habitantes se organizan para participar, en la organización de las fiestas y eventos religiosos.	<ul style="list-style-type: none"> <li>- Comunidad en general.</li> <li>- Parroquia nuestra señora del Carmen.</li> <li>- ASOCASA</li> <li>- IMCA</li> <li>- ASOPASS</li> <li>- SMURFIT Cartón de Colombia.</li> <li>- Junta de Acción Comunal.</li> <li>- Junta De Fútbol real Juventud Real.</li> <li>- Junta de Acueducto Comunitario.</li> <li>- Sedes Educativas.</li> </ul>	RELACIONES INTERRELIGIOSAS	- Encuentro interreligioso.
En el Corregimiento San Salvador nos regimos por valores para el respeto de la vida y sus diferentes creencias religiosas para vivir en paz y armonía.	<ul style="list-style-type: none"> <li>- Desde las sedes educativas se impulsa el valor del respeto al ser humano y a todo cuanto le rodea.</li> <li>- Están reunidos en organizaciones no importando la manifestación o creencia religiosa.</li> </ul>	Organizaciones conformadas todos en busca de un mejor estado de vida para sus familias.	<ul style="list-style-type: none"> <li>- Comunidad en general.</li> <li>- Parroquia nuestra señora del Carmen.</li> <li>- ASOCASA</li> <li>- IMCA</li> <li>- ASOPASS</li> <li>- SMURFIT Cartón de Colombia.</li> <li>- Junta de Acción Comunal.</li> <li>- Junta de Fútbol Real Juventud Real.</li> </ul>		- Educación cimentada en valores espirituales, éticos y morales en todos los hogares.

			<ul style="list-style-type: none"> <li>- Junta de Acueducto Comunitario.</li> <li>- Sedes educativas.</li> </ul>		
<p>El Corregimiento San Salvador cuenta con una adecuada educación cimentada en valores espirituales, éticos y morales en todos sus hogares.</p>	<p>Desde las sedes educativas se dictan talleres en pro de una buena educación desde el hogar, desde el buen trato de los niños y de los demás.</p>	<p>Convivencia en los diferentes escenarios de participación comunitaria.</p>	<ul style="list-style-type: none"> <li>- Comunidad en general.</li> <li>- Parroquia nuestra señora del Carmen.</li> <li>- ASOCASA</li> <li>- IMCA</li> <li>- ASOPASS</li> <li>- SMURFIT Cartón de Colombia.</li> <li>- Junta de Acción Comunal.</li> <li>- Junta de Futbol Real Juventud Real.</li> <li>- Junta de Acueducto Comunitario.</li> <li>- Sedes educativas.</li> </ul>	<p>RELACIONES INTERRELIGIOSAS</p>	
<p>En el Corregimiento San Salvador se conservan las sanas relaciones de convivencia basadas en el respeto y la tolerancia.</p>	<p>El rescate del ser como centro y autor de todo un construir de vida es la esencia de las sedes educativas, como fin de una nueva sociedad.</p>	<ul style="list-style-type: none"> <li>- Existen niños y niñas con una nueva visión de vida en la comunidad.</li> <li>- El Corregimiento de San Salvador cuenta con un gran interés por el desarrollo personal individual y colectivo.</li> </ul>	<ul style="list-style-type: none"> <li>- Sedes educativas.</li> <li>- Comunidad en general.</li> <li>- Parroquia Nuestra Señora del Carmen.</li> <li>- ASOCASA</li> <li>- IMCA</li> <li>- ASOPASS</li> <li>- SMURFIT Cartón de Colombia.</li> <li>- Junta de Acción Comunal.</li> <li>- Junta de Futbol Real Juventud Real.</li> </ul>	<p>VIVENCIA ESPIRITUAL</p>	<ul style="list-style-type: none"> <li>- Fortalecimiento y formación en crecimiento personal y valores éticos y morales para la sana convivencia.</li> </ul>

			- Junta de Acueducto Comunitario.		
--	--	--	-----------------------------------	--	--

## 2.5 POSIBILIDADES PARA LA GESTIÓN DE LOS PROYECTOS PRIORIZADOS

PROYECTOS PRIORIZADOS	ESCENARIOS Y ACTORES			
	Vereda/Barrio	Municipal	Departamental	Nacional
<p><b>AMBIENTALES</b></p> <p>1. Educación ambiental para la conservación de la flora y la fauna del corregimiento y la vereda.</p> <p>2. Suelos conservados en óptimas condiciones para cultivar.</p>	<ul style="list-style-type: none"> <li>• En el corregimiento de San Salvador y Vereda el silencio.</li> <li>• Agremiaciones existentes en la comunidad como ASOCASA, ASOPASS.</li> <li>• Junta de Acueducto Comunitario.</li> <li>• Junta de Acción Comunal.</li> </ul>	<ul style="list-style-type: none"> <li>• UMATA</li> <li>• IMCA</li> <li>• SMURFIT Cartón de Colombia</li> <li>• SENA.</li> </ul>	<ul style="list-style-type: none"> <li>• Secretaria del medio ambiente.</li> <li>• CVC</li> <li>• Secretaria de agricultura.</li> </ul>	<ul style="list-style-type: none"> <li>• Ministerio del medio ambiente.</li> <li>• Ministerio de agricultura.</li> </ul>
<p><b>SOCIALES</b></p> <p>1. Acceso público de internet y telefonía.</p> <p>2. Construcción de pozos sépticos.</p> <p>3. Construcción de viviendas saludables.</p> <p>4. Mantenimiento vial y pavimentación de las vías de acceso.</p>	<ul style="list-style-type: none"> <li>• En el corregimiento de San Salvador y Vereda el silencio.</li> <li>• Agremiaciones existentes en la comunidad como ASOCASA, ASOPASS</li> <li>• Junta de Acueducto Comunitario.</li> <li>• Junta de Acción Comunal.</li> </ul>	<ul style="list-style-type: none"> <li>• Alcaldía municipal.</li> <li>• Secretaria de educación.</li> <li>• Institución educativa (José Acevedo y Gómez)</li> <li>• UMATA</li> <li>• IMCA</li> <li>• SMURFIT Cartón de Colombia</li> <li>• SENA</li> <li>• UES</li> <li>• Secretaria de Planeación</li> </ul>	<ul style="list-style-type: none"> <li>• Gobernación del Valle.</li> <li>• Secretaria de comunicaciones.</li> <li>• Secretaria de salud.</li> <li>• Secretaria de vivienda.</li> <li>• Secretaria de transporte.</li> </ul>	<ul style="list-style-type: none"> <li>• Ministerio de comunicaciones.</li> <li>• Ministerio de salud.</li> <li>• Ministerio de acción social.</li> <li>• Ministerios de transporte.</li> </ul>

		Municipal.		
<p><b>ECONÓMICOS</b></p> <p>1. Manejo integrado de la producción agropecuaria conservando el medio ambiente.</p> <p>2. Adecuación de infraestructura de trapiches y mejoramiento de procesos en la producción de la panela.</p> <p>3. Agro turismo por mi región: "San Salvador la ruta dulce de Restrepo"</p>	<ul style="list-style-type: none"> <li>• En el Corregimiento de San Salvador y Vereda el silencio.</li> <li>• Agremiaciones existentes en la comunidad como ASOCASA, ASOPASS</li> <li>• Junta de Acueducto Comunitario</li> <li>• Junta de Acción Comunal.</li> </ul>	<ul style="list-style-type: none"> <li>• UMATA</li> <li>• IMCA</li> <li>• SMURFIT Cartón de Colombia.</li> <li>• SENA</li> <li>• UES</li> <li>• FEDEPANELA.</li> <li>• Alcaldía municipal.</li> </ul>	<ul style="list-style-type: none"> <li>• Secretaria del medio ambiente.</li> <li>• CVC.</li> <li>• Secretaria de agricultura.</li> <li>• Secretaria de cultura y turismo.</li> </ul>	<ul style="list-style-type: none"> <li>• Ministerio del medio ambiente.</li> <li>• Ministerio de agricultura.</li> <li>• Ministerio de cultura.</li> </ul>
<p><b>POLÍTICOS</b></p> <p>1. Fortalecimiento organizativo y capacitación en planificación, elaboración de proyectos y gestión administrativa.</p> <p>2. Formación de líderes comunitarios.</p>	<ul style="list-style-type: none"> <li>• En el Corregimiento de San Salvador y Vereda el silencio.</li> <li>• Agremiaciones existentes en la comunidad como ASOCASA, ASOPASS</li> <li>• Junta de Acueducto Comunitario.</li> <li>• Junta de Acción Comunal.</li> <li>• Sedes Educativas.: Francisco José de Caldas, Atanasio Girardot.</li> </ul>	<ul style="list-style-type: none"> <li>• Alcaldía Municipal.</li> <li>• Secretaria de Planeación Municipal.</li> <li>• Bienestar social.</li> <li>• IMCA</li> <li>• Smurfit cartón de Colombia.</li> <li>• SENA</li> </ul>	<ul style="list-style-type: none"> <li>• Secretaria de Planeación Municipal.</li> <li>• Secretaria de Bienestar Social.</li> </ul>	<ul style="list-style-type: none"> <li>• Ministerio del interior.</li> <li>• Ministerio de educación.</li> </ul>



<p><b>ESPIRITUALES</b> 1. Fortalecimiento y formación en crecimiento personal y valores éticos y morales para la sana convivencia.</p>	<ul style="list-style-type: none"> <li>• En el Corregimiento de San Salvador y Vereda el silencio.</li> <li>• Sedes Educativas.: Francisco José de Caldas, Atanasio Girardot.</li> <li>• Agremiaciones existentes en la comunidad como ASOCASA, ASOPASS</li> <li>• Junta de Acueducto Comunitario.</li> <li>• Junta de Acción Comunal.</li> </ul>	<ul style="list-style-type: none"> <li>• Alcaldía municipal.</li> <li>• Bienestar social.</li> <li>• IMCA</li> <li>• Secretaria de educación.</li> </ul>	<ul style="list-style-type: none"> <li>• Secretaria de Bienestar Social.</li> </ul>	<ul style="list-style-type: none"> <li>• Ministerio de educación.</li> </ul>
--	---	--	---	--

## CAPÍTULO III. AGRADECIMIENTOS Y PARTICIPANTES

### 3.1 AGRADECIMIENTOS

- Deseamos agradecer al Instituto Mayor Campesino IMCA, quien fue el gestor de la construcción del Plan de Vida de del corregimiento.
- A la asociación campesina ASOCASA.
- A la Asociación de Paneleros de San Salvador y el Silencio ASOPASS.
- Estudiantes de primaria y del grado sexto quienes ayudaron a recolectar información.
- A las Señoras Consuelo Trujillo, Gloria Trujillo, Gloria Nidia Martínez y a la Profesora Janeth García de la I.E. José Acevedo y Gómez, sede Atanasio Girardot de la vereda El Silencio por sus aporte en las historias de las veredas .
- , por su valioso aporte en la reconstrucción de la historia del corregimiento.
- A toda la comunidad en general por los aportes que cada uno compartió.
- Al grupo de docentes de la sede Francisco José de Caldas.
- A todas las personas que nos acompañaron en los talleres de construcción
- A Entidades que indirectamente han ayudado a formular y recolectar información: CVC, SMURFIT Cartón de Colombia, AMUC Restrepo, Sede Educativa Francisco José de Caldas, UMATA, Alcaldía Municipal.
- 

### 3.2 PARTICIPANTES DEL PROCESO DE FORMULACIÓN DEL PLAN DE VIDA

- **Familias del Corregimiento San Salvador:** Participaron las familias que conforman el corregimiento San Salvador.
- **Equipo Dinamizador:** Julio Ojeda y Liliana Benavidez.

**AGRADECIMIENTO ESPECIAL A LA ADMINISTRACIÓN MUNICIPAL DE RESTREPO 2008-2011**

## **MUNICIPIO DE RESTREPO- CORREGIMIENTO DE SAN SALVADOR (VEREDAS SAN SALVADOR Y EL SILENCIO)**

**Glosario de siglas utilizadas dentro de los planes de vida de los barrios Fundadores-Puerto Tejada-Trinidad, Luis Carlos Galán, El Alto, Los Alpes y Zona Centro; las veredas El Diamante , La Albania, El Aguacate-Potrerrillo, Calimita; el corregimiento de San Salvador (San Salvador y El Silencio) y del Resguardo Niza Nacequia.**

**ACOC:** Asociación de Caficultores Orgánicos de Colombia  
**AMUC:** Asociación Municipal de Usuarios Campesinos  
**ASOCASA:** Asociación de Mujeres Campesina de San Salvador  
**ASOPASS:** Asociación de Paneleros de San Salvador y El Silencio  
**CIDEA:** Comité Interinstitucional de Educación Ambiental  
**CLEM:** Centro Latinoamericano de Especies Menores  
**CVC:** Corporación Autónoma Regional del Valle del Cauca  
**ECONCIENCIA:** Fundación Para el Fomento del Desarrollo Sostenible  
**EOT:** Esquema de Ordenamiento Territorial  
**EPSA:** Energía del Pacífico S.A.  
**ESAP:** Escuela Superior de Administración Pública  
**DRE:** Desarrollo Rural con Equidad  
**FEDEPANELA:** Federación Nacional de Paneleros  
**ICBF:** Instituto Colombiano de Bienestar Familiar  
**IE:** Institución Educativa  
**IMCA:** Instituto Mayor Campesino  
**IMDER:** Instituto Municipal de Recreación y Deporte

**JAA:** Junta Administradora de Acueductos  
**JAC:** Junta de Acción Comunal  
**JAL:** Junta Administradora Local  
**MERCOVIDA:** Mercado Campesino Agroecológico  
**ONG:** Organización No Gubernamental  
**ONIC:** Organización nacional Indígena de Colombia  
**ORIVAC:** Organización Indígena del Valle del Cauca  
**PEI:** Plan Educativo Institucional  
**PMIRS:** Planta de Manejo Integral de Residuos Sólidos  
**PRAES:** Proyectos Ambientales Escolares  
**PTARS:** Planta de Tratamiento de Aguas Residuales  
**SGP:** Sistema General de Participaciones  
**SAC:** Sociedad de Agricultores de Colombia  
**SAT:** Sistema de Aprendizaje Tutorial  
**SENA:** Servicio Nacional de Aprendizaje  
**UES:** Unidad Ejecutora de Saneamiento  
**UMATA:** Unidad Municipal de Asistencia Técnica Agropecuaria  
**USACA:** Universidad Santiago de Cali

