

PLAN DE VIDA DEL CORREGIMIENTO LA MAGDALENA MUNICIPIO DE SAN JUAN BAUTISTA DE GUACARI – VALLE DEL CAUCA



CONTENIDO

PRESENTACIÓN

INTRODUCCIÓN

CAPÍTULO I: HISTORIA Y GENERALIDADES

1.1. HISTORIA DEL CORREGIMIENTO LA MAGDALENA

1.1. GENERALIDADES

1.1.1. Ubicación geográfica

1.1.2. Características biofísicas

1.1.3. Población

1.1.4. Organizaciones e instituciones existentes

1.1.5. Infraestructura actual

1.1.6. Características Económicas Actuales

CAPÍTULO II: COMPONENTE PROSPECTIVO Y ESTRATÉGICO

2.1. VALORES QUE RIGEN NUESTRO PLAN DE VIDA

2.2. ENFOQUE Y RUTA METODOLÓGICA

2.3. COMPRENSIÓN DE LA SOSTENIBILIDAD

2.4. CONTENIDO PROSPECTIVO Y ESTRATÉGICO

2.4.1. Sistema de Planificación y Análisis de Contexto

2.4.1.1. COMPONENTE AMBIENTAL

2.4.1.2. COMPONENTE SOCIAL

2.4.1.3. COMPONENTE ECONÓMICO

2.4.1.4. COMPONENTE CULTURAL

2.4.1.5. COMPONENTE POLITICO

2.4.1.6. COMPONENTE ESPIRITUAL

2.5. POSIBILIDADES PARA LA GESTIÓN DE LOS PROYECTOS PRIORIZADOS

CAPÍTULO III. AGRADECIMIENTOS Y PARTICIPANTES

3.1. AGRADECIMIENTOS

3.2. PARTICIPANTES DEL PROCESO DE FORMULACIÓN DEL PLAN DE VIDA

PRESENTACIÓN

La Fundación Instituto Mayor Campesino -IMCA- es una organización no gubernamental, fundada por la Compañía de Jesús, en 1962. Desde su creación, ha buscado aportar al mejoramiento de las condiciones de vida de los campesinos y pobladores de la región centro del Valle del Cauca. Su sede se encuentra ubicada en el municipio de Guadalajara de Buga.

En el marco del Plan Institucional 2008 – 2011, el IMCA viene impulsando un programa denominado “**Gestión Participativa de la Sostenibilidad Local y Regional**”, en el que participan representantes de organizaciones comunitarias e instituciones públicas de los municipios de Restrepo, Yotoco, Vijes, Trujillo, Riofrío, Ginebra y Buga. De la misma manera, se han sumado a esta iniciativa regional algunos gremios e instituciones privadas que hacen presencia en el Valle del Cauca, así como las administraciones municipales y agencias de cooperación internacional.

Mediante esta propuesta se busca contribuir al mejoramiento de la calidad de vida de los habitantes del centro del Valle del Cauca, y para ello se promueven y apoyan iniciativas comunitarias de carácter económico, ambiental, social, espiritual, cultural y político a través de la implementación de las estrategias de formación y planificación territorial. Con la estrategia de formación, avalada por la Pontificia Universidad Javeriana, se han posibilitado espacios de encuentro comunitario, como sesiones municipales y talleres de construcción en los ámbitos veredales/corregimentales y barriales/comunales, en los que se fomenta la participación, la integración, el trabajo en grupo y la concertación con los actores presentes en el territorio. La estrategia de planificación territorial ha contribuido a la implementación de **proyectos estratégicos** concertados entre las comunidades y la institucionalidad pública y privada, y a la construcción participativa de los **planes de vida** con los que hoy cuentan las comunidades y que les servirán para mejorar sus capacidades de concertación y gestión. A partir de estos referentes se espera que las comunidades tengan una participación más cualificada en la formulación de los **planes de desarrollo municipales 2012-2015**.

Erminsu Iván David Pabón
Director (E)
Fundación Instituto Mayor Campesino

INTRODUCCIÓN

La formulación del Plan de Vida del corregimiento La Magdalena se enmarca en el proceso de “*Gestión Participativa de Sostenibilidad Local y Regional*”, que dinamiza y acompaña el Instituto Mayor Campesino (IMCA) en alianza con la Fundación Vital de Ginebra.

A través de este proceso de planeación se viene creando una cultura de participación comunitaria donde los niños, los jóvenes, los adultos y la sapiencia de los adultos mayores, se han encontrado para dialogar, concertar y construir los sueños, por los cuales posteriormente deberán trabajar unidos.

El plan de vida se comenzó a elaborar en el mes de febrero del año 2011 y culminó en junio de 2011. El documento fue redactado por el grupo facilitador de La Magdalena y editado por el equipo de apoyo del IMCA, tratando de conservar el estilo original. Este proceso se constituye en un elemento que promueve, integra y armoniza proyectos estratégicos de las seis dimensiones de la sostenibilidad (económica, ambiental, social, cultural, política y espiritual), permitiendo caminar por los senderos que la propia comunidad trae. En ese sentido, el plan de vida es un instrumento de gestión, concertación, negociación y control de la comunidad en relación a las decisiones que se toman en su territorio.

El proceso de planeación y el documento plan de vida le va a permitir a la comunidad tener una carta de navegación, una ruta y una visión de futuro clara hacia la cual se debe avanzar. Con esta herramienta podrán negociar el quehacer de las instituciones públicas y privadas, así como dialogar y concertar con los candidatos a los cargos públicos, bien sea concejo o alcaldía municipal, asamblea y gobernación incluso cámara de representantes, senado y presidencia de la república.

El plan de vida que contiene las prioridades comunitarias a corto, mediano y largo plazo podrá insertarse en el ciclo político del municipio e incidir en los diferentes momentos estratégicos para el desarrollo del territorio tales como, programas de gobierno de candidatos a la alcaldía; procesos electorales; formulación del Plan de Desarrollo Municipal; formulación y/o ajuste al Esquema de Ordenamiento Territorial; formulación, gestión e implementación de proyectos estratégicos dinamizadores de procesos locales y regionales, etc.

La construcción del plan de vida le apuesta a hacer de la planeación un proceso más pertinente al territorio, basado en un ejercicio de democracia participativa que posibilita un acercamiento sin delegación por parte de las comunidades con la institucionalidad pública y privada, notándose en ellas mayores niveles de autonomía lo que les permite, entre otros aspectos: ordenar la acción, participar propositivamente en la gestión e inversión del municipio; cualificar y consolidar las organizaciones sociales; desarrollar procesos de mejoramiento institucional; articular diversos actores sociales e institucionales del territorio en torno a propósitos comunes; y poner al servicio de la construcción de región sostenible todos los saberes y recursos disponibles.

Esto será posible siempre que prevalezcan los principios de respeto, solidaridad, justicia e inclusión en los cuales se ha fundamentado el proceso de formulación del **plan de vida**.

CAPÍTULO I: HISTORIA Y GENERALIDADES

1.1. HISTORIA DEL CORREGIMIENTO LA MAGDALENA

El corregimiento La Magdalena recibe su nombre debido a que en la montaña, según una leyenda, aparecía una virgen de oro que lloraba; los abuelos atribuyeron este hecho a la gran extracción que se estaba haciendo en la montaña para sacar oro, sin tener en cuenta el deterioro que se le hacía a la naturaleza; por esta razón decidieron llamarla así en honor a la virgen de la Magdalena. Las familias fundadoras fueron: los Salazar y Roperos, entre otros.

Los habitantes llegaban hasta la zona por medio de bestias o caminando ya que no había carreteras para llegar a los diferentes lugares.

Las principales actividades económicas que se desarrollaban eran: minería y cultivos de mora de castilla con tuna.

Para el disfrute y recreación se desarrollaban actividades de cabalgatas e integración de varias familias en las ollas comunitarias.

Los animales que había en la región eran: Caballos, perros, gatos, gallinas, marranos y vacas.

Como iniciativas comunitarias se construyeron: La caseta comunal, puesto de salud y la escuela Clímaco Lenis.

En los últimos años se han realizado construcciones como: Colegio de bachiller, lagos para cultivos de trucha y mejoramientos de vivienda.

1.2. GENERALIDADES

1.2.1. Ubicación geográfica

El corregimiento La Magdalena del municipio de San Juan Bautista de Guacarí, se ubica en la cordillera Central; se llega por tres partes como son la vía que conduce de Ginebra a Costa Rica a puente rojo y luego a la Magdalena a unos 30 minutos, la vía por sonso a unos 50 minutos y la vía por el ingenio Pichichi a unos 45 minutos.

Limites

Norte: Vereda Alto de Tapias y el municipio de Buga

Sur: Puente Rojo

Oriente: vereda Los Lulos

Occidente: veredas Chafalotes, Alto de Tapias y La Julia

1.2.2. Características biofísicas

El corregimiento La Magdalena se encuentra entre los 966 metros y los 2400 metros sobre el nivel del mar; su temperatura está entre 11 y 20 grados centígrados. La topografía está constituida por pendientes altas y moderadas. Su sistema hidrográfico principal lo constituye la quebrada La Magdalena que nace en la parte alta de la vereda; de esta fuente de aguas se nutre el acueducto de la zona que favorece a 75 familias. La población utiliza la mayoría de sus fuentes de agua para su uso domestico y para las actividades agropecuarias.

Sus suelos son ideales para la agricultura y su textura es franco arenosa.

Localización corregimiento La Magdalena- Municipio de San Juan Bautista de Guacarí

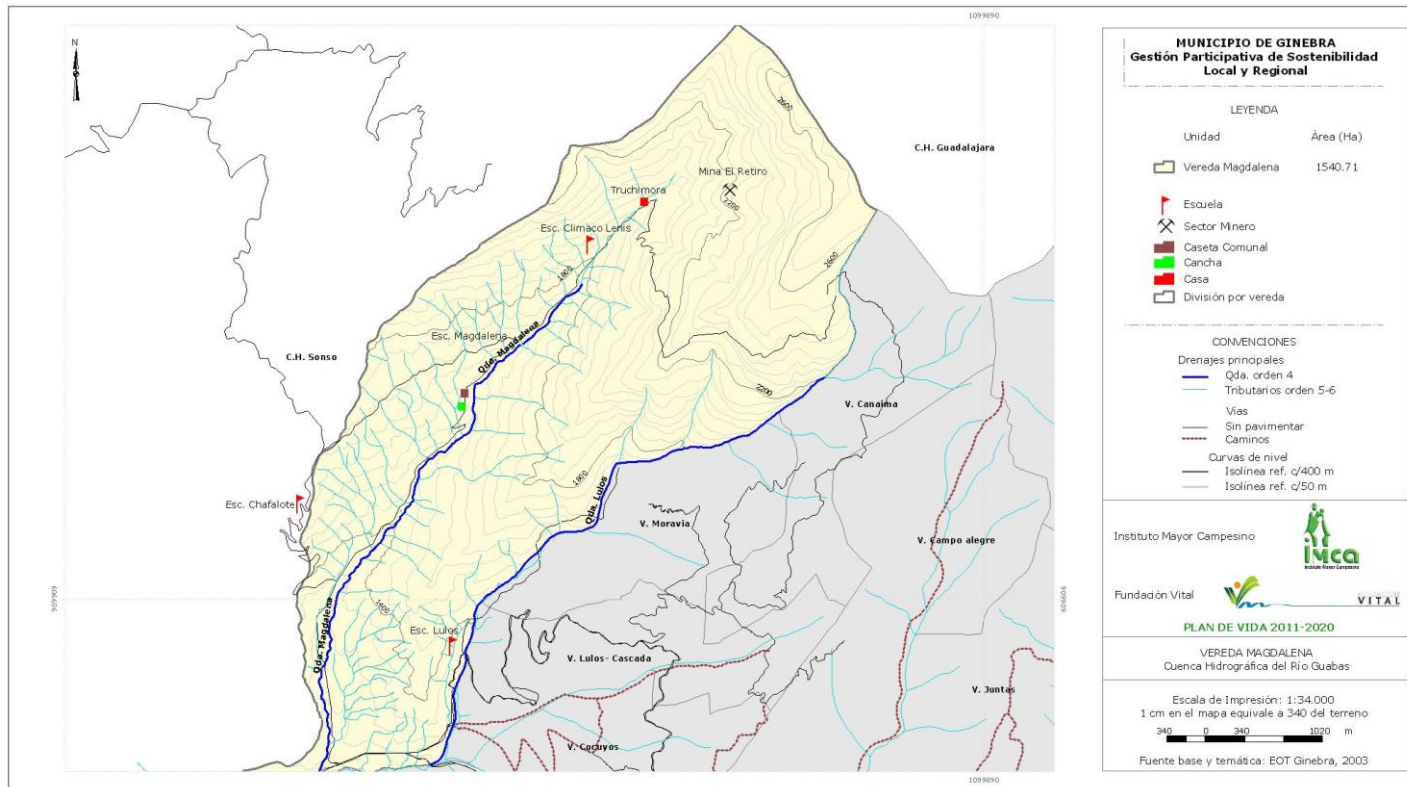

Fuente: POMCH Río Guabas, 2009

1.2.3. Población

El corregimiento La Magdalena, municipio de San Juan Bautista de Guacarí, está conformado por 75 familias, con un promedio de 3 personas por familia. La población total según género y rango de edad es la siguiente:

CATEGORÍA	RANGO DE EDAD	GÉNERO	
		N° HOMBRES	N° MUJERES
Primera infancia	0 a 6 años	15	5
Infancia	7 a 12 años	13	4
Adolescentes	13 a 18 años	18	4
Jóvenes	19 a 26 años	13	7
Adultos	27 a 57 años	31	31
Adulto mayor	58 años en adelante	12	12
Subtotales por género		76	102
Población Total		165	

Fuente: Censo Poblacional Promotora de Salud, mayo de 2011

1.2.4. Organizaciones e instituciones existentes

- Organizaciones sociales

NOMBRE ORGANIZACIONES SOCIALES	PERSONERÍA JURÍDICA*		PRESENCIA TERRITORIAL		
	SI	NO	Vereda	Corregimiento	Municipio
Junta de Acción Comunal	X			X	
Junta administradora de acueducto		X		X	
Truchimora	X			X	
Asociación de orgánicos La Magdalena – Asomag-	X			X	
Estudimora		X		X	

Junta de Acción Comunal. Esta organización se encuentra legalizada y activa, y tiene un total de 105 afiliados.

Junta administradora de acueducto. Esta organización se encarga del manejo administrativo y operativo del acueducto que beneficia a 75 familias del corregimiento.

Truchimora. Esta organización conformada por 25 familias, se dedica a la producción de trucha arcoíris; es una organización legalmente constituida.

Asociación de Orgánicos La Magdalena –Asomag- Esta asociación constituida hace 5 años, cuenta con 15 familias asociadas que se dedican a la producción de alimentos orgánicos.

Estudimora. Es un grupo de estudiantes que se conformó hace 3 años con la necesidad sentida de aplicar y articular la actividad académica del programa de bachillerato rural SAT a las actividades de la finca y la comunidad. En el momento están afiliados los 28 estudiantes del programa SAT y tienen 2 proyectos productivos pedagógicos.

- **Presencia institucional**

NOMBRE DE LA INSTITUCIÓN	CARÁCTER*		PRESENCIA TERRITORIAL		
	Pública	Privada	Vereda	Corregimiento	Municipio
Alcaldía municipal – Umata- Obras Públicas.	X				X
Comité de Cafeteros.		X			X
Fundación para la Educación Cooperativa – Fecoop-.		X			X
Corporación Autónoma Regional del Valle del Cauca.	X				X
IMCA		X			X
Asoguabas.		X			X
Servicio Nacional de Aprendizaje –SENA-.	X				X
Ingenio Pichichi.		X			X

Alcaldía municipal – Umata- Obras Públicas. Apoyo proyectos productivos, mejoramiento de vías, construcción de infraestructura comunitaria, etc.

Comité de Cafeteros: Asesoría técnica a caficultores, apoyo a proyectos productivos estudiantiles, construcción de pozos sépticos, etc.

Fundación para la Educación Cooperativa – Fecoop- Educación formal de niveles secundaria y técnica a jóvenes y adultos a través del Sistema de Aprendizaje Tutorial -SAT-

Corporación Autónoma Regional del Valle del Cauca. Capacitación en cuidado del medio ambiente, implementación de proyectos ambientales de ampliación de cobertura vegetal y protección de nacimientos.

IMCA: Proceso de formación y apoyo a proyectos productivos.

Asoguabas. Formulación de planes de ordenación territorial.

Servicio Nacional de Aprendizaje –SENA- Capacitación y formación, y apoyo a iniciativas emprendedoras.

Ingenio Pichichi. Desarrollo de actividades sociales como: Brigadas de salud, capacitaciones, entrega de kit escolares, regalos y donación de herramientas para las unidades productivas, etc.

1.2.5. Infraestructura actual

- **Servicios sociales**

A. Educación formal básica primaria

NIVEL	NOMBRE Y CARACTERIZACION
Pre - escolar – Primaria	Este nivel se desarrolla en la sede educativa Clímaco Lenis, adscrita a la Institución Educativa General Santander; este servicio se inició en este mes con la participación de 18 estudiantes y una docente en la modalidad de escuela nueva.
Bachillerato – Sistema de Aprendizaje Tutorial	En este sistema participan 27 estudiantes entre jóvenes y adultos; los encuentros se realizan dos veces por semana con una intensidad horaria semanal de 16 horas presenciales, 5 horas de autoestudio y 5 horas de práctica, en una formación formal que cumple con todos los estándares exigidos por la Secretaria de Educación, y que se acompaña de proyectos productivos que se articulan con las áreas educativas.
Técnico en producción de café	Es una formación de 1760 horas, supervisada y avalada por el Servicio Nacional de Aprendizaje –SENA-; es de anotar que esta formación se inicia en los grados 10 y 11, y se articula a todos las áreas académicas del SAT; equivale a 4 semestre que se pueden validar en un nivel de tecnólogo agrícola en la Universidad Minuto de Dios y en la Universidad Abierta y a Distancia UNAD.

B. Salud

SERVICIO	NOMBRE Y CARACTERIZACIÓN
Salud	El corregimiento cuenta con un puesto de salud y una promotora permanente. Las jornadas de salud se realizan quincenalmente con actividades de promoción y prevención, vacunación, medicina general, odontología, consulta joven, sicología, control prenatal y ginecología. Todas las familias se encuentran afiliadas al régimen subsidiado de salud; los casos de mayor urgencia se atienden en el hospital San Roque del municipio de Guacarí.

C. Servicios públicos

SERVICIO	NOMBRE Y CARACTERIZACIÓN
Acueducto	El acueducto comunitario, que beneficia a 75 familias del corregimiento encuentra en funcionamiento desde hace más de 10 años; su estado es bueno gracias al mantenimiento realizado por la CVC y la comunidad. El servicio se presta para uso doméstico, agropecuario y riego; sin embargo, se está promoviendo el uso de otras fuentes de agua para riego. En la zona del nacimiento principal se han presentado algunos deslizamientos que se han mitigado con la construcción de muros; es importante anotar que esta zona cuenta con suficiente área de protección ambiental.
Saneamiento Básico	Servicio de aseo: debido a que no se cuenta con servicio de recolección, transporte y disposición final, los residuos sólidos de carácter inorgánico se incineran o se entierran, y los orgánicos se utilizan como abonos o alimento para animales; en algunos casos estos residuos se disponen a cielo abierto. Sistema de alcantarillado: No se cuenta con este sistema; la mayoría de las familias cuentan con pozos sépticos.
Transporte	El servicio de transporte se realiza a través de la Empresa Transginebra SA; las rutas se realizan todos los días en los horarios de 7 am. y 3 pm.; el sitio de partida es el corregimiento de Costa Rica.
Energía eléctrica	El servicio de energía eléctrica es prestado por la Electrificadora del Pacífico EPSA SA; es de anotar que el 15% de la vereda no cuenta con este servicio y además que en épocas de lluvias este es deficiente.

A. Conectividad

TIPO	SI	NO	NOTA
Teléfono fijo	X		Solo una de las familias cuenta con este servicio, el cual es prestado por la empresa Emcatel.
Celular	X		Todas las familias cuentan con este servicio, principalmente de la empresa Movistar
Prensa		X	No existe o no llega
Revista		X	No existe o no llega
Radio	X		La comunidad utiliza este medio para informarse
Televisión	X		La comunidad utiliza este medio para entretenimiento e información
Internet			Algunas familias cuentan con este servicio a través de modem
Otros			

1.2.6. Características Económicas Actuales

Las principales actividades económicas que se desarrollan en la comunidad son:

- a) **Producción:** Los principales renglones productivos son: Agricultura, piscicultura y minería aurífera; los cultivos principales son: mora 30 hectáreas, tomate de árbol 2 hectáreas lulo media hectárea y café con un área sembrada aproximada de 50 hectáreas y 10 en otros cultivos como tomate chonto, banano, yuca plátano y frijol.
- b) **Comercialización:** Los productos se comercializan a través de vendedores informales, de los mismos productores en los mercados campesinos y galerías de Buga, Palmira, Cerrito, Ginebra, Amaime y Cali; con almacenes de cadena o mayoristas que lo realiza una sola persona de afuera con la cual se llega a un acuerdo con respecto al precio.
- c) **Principales fuentes de empleo:** Los habitantes del corregimiento La Magdalena trabajan en sus propias fincas, como colaboradores (mayordomos) de otras fincas, en labores de jornaleo y en las minas de oro.
- d) **Crédito:** Las entidades que otorgan crédito en el corregimiento son el Comité de Cafeteros, Banco Agrario, Mundo Mujer y el crédito informal conocido como “gota a gota”; este último, más que una solución a sus necesidades se convierte en un problema, puesto que sus altas tasas de interés dificultan el pago oportuno.

CAPÍTULO II: COMPONENTE PROSPECTIVO Y ESTRATÉGICO

2.1. VALORES QUE RIGEN NUESTRO PLAN DE VIDA

Los principios y valores con los cuales se construyó participativamente, y que regirán nuestro plan de vida son: una comunidad que conoce el amor y el respeto por un ser supremo que nos guía a tomar las mejores decisiones, teniendo en cuenta el valor de nuestros hermanos al igual que a nuestra madre Tierra. Si respetamos a un ser supremo por consiguiente respetaremos la naturaleza pues es creación suprema de él. Somos una comunidad con muchos valores éticos pues para podernos reunir a formular nuestro plan de vida se resalto el respeto por la palabra, fraternidad, compromiso, honestidad, solidaridad, entre otros.

2.2. ENFOQUE Y RUTA METODOLÓGICA

El **Plan de Vida** del corregimiento La Magdalena fue formulado bajo el enfoque metodológico de la **Planeación Prospectiva y Estratégica para la Sostenibilidad Local y Regional**, que a diferencia de las metodologías de planificación que parten de una mirada diagnóstica y analítica de la realidad actual, se fundamenta en la construcción de una **visión prospectiva**, que define con el mayor detalle posible los sueños de futuro en todas las dimensiones de la sostenibilidad. A partir de este horizonte de futuro a quince años, se establece una **ruta estratégica**, es decir, el camino o conjunto de planes, programas y proyectos que orientan, ordenan y articulan según su naturaleza y prioridad.

La metodología combina de manera complementaria las estrategias de **formación y planificación**. La formación se implementó mediante la realización de sesiones municipales en las cuales los participantes que venían en representación de sus localidades recibían la información y orientación para dinamizar con sus comunidades a través de talleres de construcción la planificación de su territorio. Fue así como se construyó el plan de vida contenido en este documento.

Para animar y facilitar la metodología se constituyeron los grupos dinamizadores, uno por cada localidad. Eran estos los que recibían la capacitación y asumían la responsabilidad de promover y facilitar la participación de las comunidades en la formulación de sus planes de vida.

Los pasos de la ruta fueron los siguientes:

Primer paso. Concertación de diversas apreciaciones a cerca de **¿Qué es un plan de vida, quiénes lo construyen y para qué sirve?** Conformación de los grupos dinamizadores. Ejercicio personal y posteriormente grupal sobre la comprensión de lo que es **sostenibilidad** y los componentes que la integran. Formulación de las **situaciones de sostenibilidad** (sueños de futuro).

Segundo paso. Construcción del **análisis de contexto**, desde una mirada de la realidad acorde a la metodología aplicada, es decir prospectiva, propositiva y positiva, identificando en cada localidad las principales fortalezas, dinámicas/procesos y actores, referidos a cada situación de sostenibilidad.

Tercer paso. Diseño del **sistema de planificación**, compuesta por planes, programas y proyectos, identificados a partir del diálogo entre las situaciones de sostenibilidad y el análisis de contexto.

Cuarto paso. Teniendo como referente criterios concertados entre todos se realizó la **priorización de proyectos** en cada una de las dimensiones de la sostenibilidad.

Quinto paso. Habiendo completado el proceso de planificación se procedió a establecer unos referentes claves denominados **escenarios, actores y guión**, para la **gestión del plan de vida**. Para ello, teniendo como referente los proyectos priorizados se identificaron los actores sociales e institucionales que desde diversos escenarios (local, municipal, departamental, nacional e internacional) pueden ser tenidos en cuenta como posibles fuentes de financiación o asesoría para la implementación de los proyectos. Con este procedimiento se busca además contribuir a la articulación de los diversos actores e iniciativas y a la optimización de la ejecución de recursos tanto públicos como privados.

2.3. COMPRENSIÓN DE LA SOSTENIBILIDAD

Para la comunidad del corregimiento La Magdalena la sostenibilidad está en permanecer en el territorio en condiciones de vida digna por muchas generaciones, partiendo del legado que nos han dejado los que nos antecedieron; en fortalecer realmente las potencialidades que tenemos; en transformar en situaciones positivas las realidades negativas que nos afectan; en tener una naturaleza mejor conservada y aprovechada; una comunidad consiente de la importancia de trabajar equilibradamente con nuestro ecosistema para permanecer en el tiempo. También para la comunidad la sostenibilidad es una palabra que abarca todo pues debemos ir articulados con cada uno de los componentes para poder vivir en armonía.

Sostenibilidad es como una cadena alimenticia de la cual nos beneficiamos todos en armonía, sin perjudicar el ambiente, y por consiguiente nosotros mismos. Para lograr ser sostenibles debemos contar con el apoyo de organizaciones e instituciones que nos ayuden a lograr nuestro plan de vida.

2.4. CONTENIDO PROSPECTIVO Y ESTRATÉGICO.

2.4.1. Sistema de Planificación y Análisis de Contexto

2.4.1.1. COMPONENTE AMBIENTAL

SITUACIONES DE SOSTENIBILIDAD	ANÁLISIS DE CONTEXTO			PROGRAMA	PROYECTOS
	Fortalezas	Dinámicas / Procesos	Actores		
En el 2020, todos los nacimientos y fuentes protectoras se encuentran aisladas y recuperadas.	Se tienen aislados 4 nacimientos.	La CVC está implementando un proyecto para la ampliación de cobertura vegetal en las fuentes hídricas de la microcuenca La Magdalena, específicamente en las zonas de las minas.	<ul style="list-style-type: none"> - CVC - Asoguabas - Alcaldía Municipal - Comunidad 	RECUPERACIÓN Y CONSERVACIÓN DE ÁREAS DE INTERÉS AMBIENTAL	Aislamiento y conservación de áreas productoras de agua abastecedoras de acueductos.
En el 2020, las familias del corregimiento La Magdalena tienen conciencia ambiental.	Las organizaciones comunitarias promueven la conservación y protección del medio ambiente.	Se realizan capacitaciones sobre la conservación de los recursos naturales.	<ul style="list-style-type: none"> - Comunidad - CVC - Alcaldía -Instituciones educativas 	EDUCACIÓN AMBIENTAL	<ul style="list-style-type: none"> - Formulación e implementación de Proyectos Ambientales Escolares PRAES. - Realización de campañas vinculando a los niños y jóvenes acerca de la conservación del agua, el bosque y el suelo.
En el año 2020, la comunidad del corregimiento de la Magdalena tiene conciencia acerca de la gestión del riesgo.	Se tienen identificados los sitios con mayor afectación por deslizamiento.	En el momento la CVC y la organización Corpogea adelanta un proyecto para la mitigación de un movimiento en masa ubicado en la zona de la mina El Retiro.	<ul style="list-style-type: none"> - Comunidad - Alcaldía Municipal – CLOPAD - CVC 	PREVENCIÓN Y ATENCIÓN DE DESASTRES	<ul style="list-style-type: none"> - Mitigación de zonas afectadas por movimientos en masa en el corregimiento la Magdalena. - Formación a la comunidad en Gestión del riesgo.

2.4.1.2. COMPONENTE SOCIAL

SITUACIONES DE SOSTENIBILIDAD	ANÁLISIS DE CONTEXTO			PROGRAMA	PROYECTOS
	Fortalezas	Dinámicas / Procesos	Actores		
En el 2020, la comunidad de la Magdalena cuenta con un centro educativo con nivel de básica, secundaria, bachillerato y técnico; con excelentes instalaciones deportivas, sala de sistemas con internet y biblioteca.	Se cuenta con una sede educativa con dos aulas, educación básica, secundaria y bachillerato tutorial.	FECOOP realizó un convenio con el SENA para que los estudiantes del nivel bachiller se capaciten como técnicos.	<ul style="list-style-type: none"> - FECOOP - Secretaria de educación - Comunidad - SENA 	EDUCACIÓN CON CALIDAD	<ul style="list-style-type: none"> - Ampliación de la sede educativa Clímaco Lenis. - Formación técnica y tecnológica para los jóvenes y adultos de la zona. - Dotación de biblioteca y sala de sistemas con acceso gratuito a internet.
En el 2020, la comunidad del corregimiento La Magdalena realiza un manejo integral de residuos sólidos a través de la reducción, separación en la fuente y recuperación.	Se han realizado talleres a la comunidad estudiantil acerca del manejo de los residuos sólidos.	Ninguna.	<ul style="list-style-type: none"> - CVC - Alcaldía Municipal - IMCA - Asoguabas - Comunidad 	GESTIÓN INTEGRAL DE RESIDUOS SÓLIDOS.	<ul style="list-style-type: none"> - Formación e implementación de acciones para la separación en la fuente. - Transformación de residuos sólidos.
En el 2020, el corregimiento La Magdalena cuenta con un acueducto para toda la comunidad, y sus aguas están purificadas.	<ul style="list-style-type: none"> - Se cuenta con un acueducto comunitario, la comunidad aporta una cuota mensual para su sostenimiento y mantenimiento. - Existe un comité para el manejo del acueducto. 	Mejoramiento y mantenimiento del acueducto y de las redes de distribución.	<ul style="list-style-type: none"> - Comunidad - Junta de agua - CVC - Alcaldía de Guacarí - Sistema de Aprendizaje Tutorial - IMCA - JAC 	AGUA	<ul style="list-style-type: none"> - Fortalecimiento organizativo y operativo del acueducto comunitario del corregimiento La Magdalena. - Mejoramiento de la infraestructura del acueducto del Corregimiento La Magdalena.
En el 2020, el corregimiento La Magdalena cuenta con un centro médico bien dotado con servicio de medicina general las	En el momento se cuenta con un puesto de salud y una promotora, asimismo se realizan jornadas de promoción y	Ninguna	<ul style="list-style-type: none"> - Secretaria de salud municipal - Alcaldía Municipal 	SALUD	<ul style="list-style-type: none"> - Implementación de actividades continuas de prevención y promoción.

SITUACIONES DE SOSTENIBILIDAD	ANÁLISIS DE CONTEXTO			PROGRAMA	PROYECTOS
	Fortalezas	Dinámicas / Procesos	Actores		
24 horas.	prevención salud.		- Comunidad		- Mejoramiento de las instalaciones del puesto de salud. - Recuperación y fortalecimiento de saberes ancestrales en medicina.
En el 2020, el corregimiento La Magdalena cuenta con buenas vías de acceso y excelente servicio público de transporte.	Se realizan arreglos a las carreteras a través de mingas comunitarias; eventualmente la alcaldía invierte recursos en el mejoramiento de las vías.	Ninguno	- Alcaldía Municipal - Comité de cafeteros - Ministerio de transporte - Comunidad general - ONG	INFRAESTRUCTURA VIAL	- Mejoramiento y mantenimiento de la carretera principal y vías complementarias del Corregimiento La Magdalena. - Realización de mingas comunitarias para el mantenimiento preventivo de las carreteras y caminos del corregimiento La Magdalena.
En el 2020, todas las familias del corregimiento cuentan con viviendas saludables y ubicadas en zonas seguras.	Algunas familias han realizado mejoramientos de vivienda Se tienen identificadas las viviendas con afectación por deslizamientos.	Se tienen identificadas las familias más vulnerables y con mayor necesidad de mejoramiento de vivienda.	- JAC - Alcaldía municipal - Secretaria departamental de vivienda - Ministerio de vivienda - Clopad	VIVIENDA SALUDABLE	Relocalización de las viviendas afectadas por deslizamientos en el corregimiento de La Magdalena.
En el 2020, el corregimiento La Magdalena cuenta con personal técnico que ofrece formación en manualidades, artes y oficios.	Hay personas deseosas de adquirir conocimientos y técnica en estas modalidades.	No hay.	- JAC - Administración municipal - Instituciones	MANUALIDADES, ARTES Y OFICIOS.	- Formación y capacitación en artes y oficios a la comunidad del corregimiento La Magdalena. - Elaboración y

SITUACIONES DE SOSTENIBILIDAD	ANÁLISIS DE CONTEXTO			PROGRAMA	PROYECTOS
	Fortalezas	Dinámicas / Procesos	Actores		
			Educativas		comercialización de artesanías.
En el 2020, el corregimiento La Magdalena cuenta con un polideportivo para el libre esparcimiento de la comunidad.	Se cuenta con terreno para la construcción del polideportivo y se tiene una cancha de futbol en regular estado.	Eventualmente la comunidad realiza campeonatos de futbol, juegos tradiciones y otras expresiones.	- Alcaldía municipal - Instituto Municipal del Deporte –IMDER- - Indervalle	RECREACIÓN Y DEPORTE	Construcción del polideportivo del corregimiento La Magdalena

2.4.1.3. COMPONENTE ECONÓMICO

SITUACIONES DE SOSTENIBILIDAD	ANÁLISIS DE CONTEXTO			PROGRAMA	PROYECTOS
	Fortalezas	Dinámicas / Procesos	Actores		
En el 2020, la comunidad del corregimiento La Magdalena cuenta con un centro de acopio y una planta de transformación bien dotada.	La comunidad de la vereda La Magdalena ha realizado gestiones para el fortalecimiento de Truchimora.	Se ha avanzado en la gestión de recursos con el IMCA y la administración municipal de Guacarí para montar una planta.	- Truchimora - IMCA - Administración municipal - JAC - SENA	PRODUCCIÓN SOSTENIBLE	- Construcción y puesta en marcha del centro de acopio y planta de transformación. - Formación a la comunidad en transformación y manejo de productos agropecuarios.
En el 2020, todos los habitantes del corregimiento La Magdalena cuentan con seguridad y soberanía alimentaria.	La comunidad ha mostrado interés en el tema.	Las familias han iniciado con áreas pequeñas para la producción de alimentos.	- JAC - Asoguabas - IMCA - Administración municipal	SEGURIDAD Y SOBERANÍA ALIMENTARIA	- Establecimiento de huertos para la producción de alimentos para el autoconsumo. - Producción de abonos orgánicos.

SITUACIONES DE SOSTENIBILIDAD	ANÁLISIS DE CONTEXTO			PROGRAMA	PROYECTOS
	Fortalezas	Dinámicas / Procesos	Actores		
En el 2020, en el corregimiento La Magdalena se implementan áreas de cultivos de café orgánico de excelente calidad, a partir de principios de sostenibilidad.	La comunidad cuenta con conocimientos sobre la producción de café.	Actualmente el Comité de Cafeteros ha mostrado interés por acompañar y aumentar sus áreas de café orgánico o especial.	<ul style="list-style-type: none"> - JAC - UMATA - Comité de Cafeteros - SENA. 	PRODUCCIÓN SOSTENIBLE	<ul style="list-style-type: none"> - Formación a las familias caficultoras de la zona en producción de café especial. - Establecimiento de parcelas para la producción de café especial.
En el 2020, las familias productoras de trucha del corregimiento La Magdalena tienen un sistema productivo sostenible y con rentabilidad económica.	<ul style="list-style-type: none"> - El grupo truchimora se ha fortalecido y ha sido gestor de su propio mejoramiento. - Se cuenta con 50 familias vinculadas a la organización Truchimora. 	<ul style="list-style-type: none"> - Se ha avanzado en la consolidación de granjas y en la gestión de implementos para darle valor agregado al producto. - Se tienen identificados distintos canales de comercialización. - Se han gestionado recursos con organizaciones y administración municipal. - Se ha realizado capacitación en buenas prácticas de manufactura con el SENA. 	<ul style="list-style-type: none"> - JAC - Truchimora - IMCA - Administración municipal 	TRUCHICULTURA	Fortalecimiento de la cadena productiva y comercial de la trucha arcoíris en el corregimiento de la Magdalena.

2.4.1.4. COMPONENTE CULTURAL

SITUACIONES DE SOSTENIBILIDAD	ANÁLISIS DE CONTEXTO			PROGRAMA	PROYECTOS
	Fortalezas	Dinámicas / Procesos	Actores		

SITUACIONES DE SOSTENIBILIDAD	ANÁLISIS DE CONTEXTO			PROGRAMA	PROYECTOS
	Fortalezas	Dinámicas / Procesos	Actores		
En el 2020, la comunidad del corregimiento La Magdalena ha recuperado tradiciones culturales que se valoran y practican desde las familias y la institución educativa.	Los miembros de la institución educativa manifiestan interés en trabajar la temática.	No hay.	- JAC - Instituciones educativas	ARTE CULTURA Y TRADICIONES.	-Rescate de tradiciones y prácticas culturales familiares y comunitarias.
En el 2020, el corregimiento La Magdalena cuenta con un grupo de teatro que contribuye a la educación cultural de los niños, niñas y jóvenes de la región.	Hay personas con cualidades y que quieren participar.	No hay.	- JAC - Instituciones educativas	ARTE, CULTURA Y TRADICIONES.	- Construcción de un espacio adecuado para la práctica, la enseñanza y el disfrute de actividades como danza, teatro y música. - Promoción y consolidación de grupos culturales y artísticos.

2.4.1.5. COMPONENTE POLITICO

SITUACIONES DE SOSTENIBILIDAD	ANÁLISIS DE CONTEXTO			PROGRAMA	PROYECTOS
	Fortalezas	Dinámicas / Procesos	Actores		
En el 2020, la comunidad del corregimiento La Magdalena participa activamente en el diseño de políticas públicas que benefician las comunidades.	La comunidad cuenta con personas que se interesan por la actividad política a favor de la comunidad.	Hay quienes participan en reuniones de CMDR, dialogan con funcionarios de la administración municipal, instituciones, etc.	- JAC - Líderes comunitarios	PARTICIPACIÓN CIUDADANA	Formación comunitaria sobre mecanismos de participación ciudadana.
En el 2020, la comunidad del corregimiento La Magdalena se consolida como comunidad organizada y participativa.	Las personas, por lo general, responden a los llamados comunitarios.	Algunos líderes promueven la participación comunitaria y participan en las convocatorias y espacios municipales.	- JAC - Junta de Acueductos - Grupo de mano vuelta - Líderes comunitarios.	FORTALECIMIENTO ORGANIZATIVO	Fortalecimiento de la Junta de acción comunal del corregimiento La Magdalena.

SITUACIONES DE SOSTENIBILIDAD	ANÁLISIS DE CONTEXTO			PROGRAMA	PROYECTOS
	Fortalezas	Dinámicas / Procesos	Actores		
En el 2020, La comunidad del corregimiento La Magdalena cuenta con líderes formados y comprometidos.	Hay líderes que están participando del proceso de formación en muchos aspectos.	Se viene participando en el proceso de formación para la sostenibilidad regional integral que realiza el IMCA.	<ul style="list-style-type: none"> - Líderes - JAC - IMCA - Administración municipal - Comité de Cafeteros 	FORTALECIMIENTO ORGANIZATIVO	<ul style="list-style-type: none"> - Estudio y actualización constante sobre el plan de vida que orienta la comunidad. - Formación sobre liderazgo comunitario y administración pública.
En el 2020, las familias del Corregimiento La Magdalena y la región, estamos viviendo en paz y armonía con nuestros hermanos.	Se cuenta con algún apoyo institucional.	Se realiza gestión ante las instituciones.	<ul style="list-style-type: none"> - La comunidad - Instituciones pertinentes. 	CONVIVENCIA CIUDADANA.	<ul style="list-style-type: none"> - Formación en Derechos Humanos. - Realización de talleres sobre resolución pacífica de conflictos.

2.4.1.6. COMPONENTE ESPIRITUAL

SITUACIONES DE SOSTENIBILIDAD	ANÁLISIS DE CONTEXTO			PROGRAMA	PROYECTOS
	Fortalezas	Dinámicas / Procesos	Actores		
En el 2020, la comunidad del corregimiento La Magdalena cuenta con líderes con formación humana, en valores y espiritualidad que contribuyen a fomentar y conservar la armonía en la comunidad.	Hay personas que les motiva participar en este tipo de actividades.	No hay.	<ul style="list-style-type: none"> - Párroco, sacerdotes del IMCA - JAC - Instituciones educativas 	FORMACIÓN ESPIRITUAL Y HUMANA	<ul style="list-style-type: none"> - Formación humana-espiritual. - Fortalecimiento de prácticas de convivencia.
En el 2020 la comunidad de la vereda La Magdalena realiza celebraciones y retiros espirituales donde tienen cabida todas las familias de la zona.	La mayoría de las familias viven en armonía.	Se realiza celebración eucarística los domingos en la vereda o en las veredas vecinas.	<ul style="list-style-type: none"> - La comunidad - sacerdote de la parroquia. 	INFRAESTRUCTURA RELIGIOSA	<ul style="list-style-type: none"> - Celebración comunitaria desde la vivencia de la fe. - Construcción de capilla.

POSIBILIDADES PARA LA GESTIÓN DE LOS PROYECTOS PRIORIZADOS

PROYECTOS PRIORIZADOS	ESCENARIOS Y ACTORES			
	Vereda	Municipal	Departamental	Nacional
COMPONENTE AMBIENTAL				
1. Aislamiento y conservación de áreas productoras de agua abastecedoras de acueductos.	<ul style="list-style-type: none"> • JAC La Magdalena • Junta Administradora del Acueducto. • Comunidad en general • Truchimora • Asomag 	<ul style="list-style-type: none"> • Administración Municipal: Secretaria de Agricultura Secretaria de obras públicas. • CVC • IMCA • Asoguabas 	<ul style="list-style-type: none"> • Gobernación del Valle del Cauca. • Corporación Autónoma Regional del Valle del Cauca CVC. 	<ul style="list-style-type: none"> • Ministerio del Ambiente.
2. Mitigación de zonas afectadas por movimientos en masa en el corregimiento la Magdalena.	<ul style="list-style-type: none"> • JAC La Magdalena • Junta Administradora del Acueducto. • Comunidad en general • Truchimora • Asomag • Asomivalle 	<ul style="list-style-type: none"> • Administración Municipal: Secretaria de Agricultura Secretaria de obras públicas. • CVC • IMCA • Asoguabas 	<ul style="list-style-type: none"> • Gobernación del Valle del Cauca. • Corporación Autónoma Regional del Valle del Cauca CVC. 	<ul style="list-style-type: none"> • Ministerio del Ambiente

PROYECTOS PRIORIZADOS	ESCENARIOS Y ACTORES			
	Vereda	Municipal	Departamental	Nacional
COMPONENTE SOCIAL				
1. Mejoramiento de la infraestructura del acueducto del Corregimiento La Magdalena.	<ul style="list-style-type: none"> • JAC La Magdalena • Junta Administradora de acueducto • Comunidad en general 	<ul style="list-style-type: none"> • Administración Municipal: Secretaria de obras públicas • 	<ul style="list-style-type: none"> • Gobernación del Valle del Cauca • CVC 	<ul style="list-style-type: none"> • Ministerio de Ambiente

PROYECTOS PRIORIZADOS	ESCENARIOS Y ACTORES			
	Vereda	Municipal	Departamental	Nacional
2. Mejoramiento y mantenimiento de la carretera principal y vías complementarias del Corregimiento La Magdalena.	<ul style="list-style-type: none"> JAC La Magdalena Truchimora Asomag Comunidad en general 	<ul style="list-style-type: none"> Administración Municipal Secretaria de obras públicas CVC IMCA 	<ul style="list-style-type: none"> Gobernación del Valle del Cauca 	<ul style="list-style-type: none"> Ministerio de Transporte Invías
3. Dotación de biblioteca y sala de sistemas con acceso gratuito a internet.	<ul style="list-style-type: none"> JAC La Magdalena Estudimora Comunidad en general 	<ul style="list-style-type: none"> Administración Municipal: Secretaria de Educación IMCA 	<ul style="list-style-type: none"> Gobernación del Valle del Cauca Secretaria de educación 	<ul style="list-style-type: none"> Ministerio de educación Ministerio de comunicaciones Acción social
4. Realización de mejoramiento de viviendas a las familias más vulnerables del corregimiento La Magdalena.	<ul style="list-style-type: none"> JAC La Magdalena Comunidad en general 	<ul style="list-style-type: none"> Administración Municipal: Secretaria de obras públicas IMCA 	<ul style="list-style-type: none"> Gobernación del Valle del Cauca – secretaria de vivienda 	<ul style="list-style-type: none"> Ministerio de vivienda
5. Relocalización de las viviendas afectadas por deslizamientos en el corregimiento de La Magdalena.	<ul style="list-style-type: none"> JAC La Magdalena Comunidad en general 	<ul style="list-style-type: none"> Administración Municipal: Secretaria de obras públicas – planeación municipal CVC IMCA 	<ul style="list-style-type: none"> Gobernación del Valle del Cauca – secretaria de vivienda 	<ul style="list-style-type: none"> Ministerio de vivienda
6. Formación y capacitación en artes y oficios a la comunidad del corregimiento La Magdalena.	<ul style="list-style-type: none"> JAC La Magdalena Estudimora Comunidad en general 	<ul style="list-style-type: none"> Administración Municipal Secretaria de Educación IMCA 	<ul style="list-style-type: none"> Gobernación del Valle del Cauca - Secretaria de cultura SENA 	<ul style="list-style-type: none"> Acción social Ministerio de cultura
7. Construcción del polideportivo del corregimiento La Magdalena.	<ul style="list-style-type: none"> JAC La Magdalena Comunidad en general 	<ul style="list-style-type: none"> Administración Municipal Secretaria de obras 	<ul style="list-style-type: none"> Gobernación del Valle del Cauca - Secretaria de obras públicas 	<ul style="list-style-type: none"> Acción social Coldeportes

PROYECTOS PRIORIZADOS	ESCENARIOS Y ACTORES			
	Vereda	Municipal	Departamental	Nacional
		públicas • Instituto municipal de deportes	• Indervalle	

PROYECTOS PRIORIZADOS	ESCENARIOS Y ACTORES			
	Vereda	Municipal	Departamental	Nacional
COMPONENTE ECONÓMICO				
1. Construcción y puesta en marcha del centro de acopio y planta de transformación.	<ul style="list-style-type: none"> JAC La Magdalena Truchimora Asomag Comunidad en general 	<ul style="list-style-type: none"> Administración Municipal UMATA Comité de Cafeteros IMCA Asoguabas 	<ul style="list-style-type: none"> Gobernación del Valle del Cauca - Secretaria de Agricultura Corporación Autónoma Regional del Valle del Cauca 	<ul style="list-style-type: none"> Ministerio de agricultura y desarrollo rural
2. Establecimiento de huertos para la producción de alimentos para el autoconsumo.	<ul style="list-style-type: none"> JAC La Magdalena Truchimora Asomag Comunidad en general 	<ul style="list-style-type: none"> Administración Municipal UMATA Comité de Cafeteros IMCA Asoguabas 	<ul style="list-style-type: none"> Gobernación del Valle del Cauca - Secretaria de Agricultura Federación de cafeteros 	<ul style="list-style-type: none"> Ministerio de agricultura y desarrollo rural
3. Establecimiento de parcelas para la producción de café especial.	<ul style="list-style-type: none"> JAC La Magdalena Caficultores de la zona Comunidad en general 	<ul style="list-style-type: none"> Administración Municipal UMATA Comité de Cafeteros IMCA 	<ul style="list-style-type: none"> Gobernación del Valle del Cauca - Secretaria de Agricultura Federación de cafeteros 	<ul style="list-style-type: none"> Ministerio de agricultura y desarrollo rural

PROYECTOS PRIORIZADOS	ESCENARIOS Y ACTORES			
	Vereda	Municipal	Departamental	Nacional
4. Fortalecimiento de la cadena productiva y comercial de la trucha arcoíris en el corregimiento de la Magdalena.	<ul style="list-style-type: none"> • Truchimora • Pequeños productores de trucha 	<ul style="list-style-type: none"> • Administración Municipal • UMATA • IMCA 	<ul style="list-style-type: none"> • Gobernación del Valle del Cauca - Secretaria de Agricultura y pesca • Corporación Autónoma Regional del Valle del Cauca CVC 	<ul style="list-style-type: none"> • Acción social • SENA • Ministerio de agricultura y desarrollo rural

PROYECTOS PRIORIZADOS	ESCENARIOS Y ACTORES			
	Vereda	Municipal	Departamental	Nacional
COMPONENTE CULTURAL				
1. Promoción y consolidación de grupos culturales y artísticos.	<ul style="list-style-type: none"> • JAC La Magdalena • Estudimora • Comunidad en general 	<ul style="list-style-type: none"> • Administración Municipal • Casa de la cultura • IMCA 	<ul style="list-style-type: none"> • Gobernación del Valle del Cauca - Secretaria de cultura 	<ul style="list-style-type: none"> • Ministerio de cultura

PROYECTOS PRIORIZADOS	ESCENARIOS Y ACTORES			
	Vereda	Municipal	Departamental	Nacional
COMPONENTE POLÍTICO				
1. Formación comunitaria sobre mecanismos de participación ciudadana.	<ul style="list-style-type: none"> • JAC La Magdalena • Comunidad en general 	<ul style="list-style-type: none"> • Alcaldía municipal – Secretaria de educación • IMCA 	<ul style="list-style-type: none"> • Gobernación del valle del cauca – Secretaria de desarrollo social • Universidad Javeriana 	<ul style="list-style-type: none"> • Acción social

PROYECTOS PRIORIZADOS	ESCENARIOS Y ACTORES			
	Vereda	Municipal	Departamental	Nacional
2. Fortalecimiento de la Junta de acción comunal del corregimiento La Magdalena.	<ul style="list-style-type: none"> JAC La Magdalena Comunidad en general 	<ul style="list-style-type: none"> Alcaldía municipal – Secretaría de educación IMCA 	<ul style="list-style-type: none"> Gobernación del valle del cauca – Secretaria de desarrollo social Universidad Javeriana 	<ul style="list-style-type: none"> Acción social

PROYECTOS PRIORIZADOS	ESCENARIOS Y ACTORES			
	Vereda	Municipal	Departamental	Nacional
COMPONENTE ESPIRITUAL				
1. Formación humana- espiritual.	<ul style="list-style-type: none"> JAC La Magdalena Comunidad en general 	<ul style="list-style-type: none"> Alcaldía – secretaria de educación Comisaria de Familia Parroquia IMCA 	<ul style="list-style-type: none"> Gobernación del Valle del Cauca- secretaria de desarrollo social y secretaria de equidad de género para la mujer 	<ul style="list-style-type: none"> Acción social
2. Fortalecimiento de prácticas de convivencia.	<ul style="list-style-type: none"> JAC La Magdalena Comunidad en general 	<ul style="list-style-type: none"> Alcaldía – secretaria de educación Comisaria de Familia Parroquia IMCA 	<ul style="list-style-type: none"> Gobernación del Valle del Cauca- secretaria de desarrollo social y secretaria de equidad de género para la mujer 	<ul style="list-style-type: none"> Acción social
3. Construcción de la capilla en el corregimiento la magdalena Guacarí.	<ul style="list-style-type: none"> Comunidad en general JAC la Magdalena 	<ul style="list-style-type: none"> Alcaldía- secretaria de obras publicas IMCA 	<ul style="list-style-type: none"> Gobernación del Valle del Cauca- secretaria de desarrollo social. 	<ul style="list-style-type: none"> Acción social

CAPÍTULO III. AGRADECIMIENTOS Y PARTICIPANTES

3.1. AGRADECIMIENTOS

A Dios, a la vida y a la madre Tierra

A las organizaciones comunitarias y a la comunidad del corregimiento La Magdalena

Al IMCA y la Fundación Vital por invitarnos a participar de este proceso de formación y por acompañarnos en la construcción de nuestro plan de vida.

3.2. PARTICIPANTES DEL PROCESO DE FORMULACIÓN DEL PLAN DE VIDA

Luis Fabián Salazar, Elsa Romero, Jinet David, Luz Marina Tamayo, Luisa Fernanda acosta, Julio Cesar Ramírez, Jesús Aldemar Acosta, Luis Carlos Acosta, Hernando Montealegre, Yam Carlos Valencia Rodríguez, Jheiderson Salazar Vargas, Jheferson Salazar Vargas, Luz Enith Nossa, Alba lucia Yate Rincón, Nubia Rodríguez Paloma, Lina María Patiño, Doreni Salazar Salazar, Jaider Leandro Rodríguez, Frank Anderson Lozano, José Alejandro Ramírez, Piedad Giménez Álvarez, Gerardo Salazar, Karol Largo Roper, Nelly Romero Buitrago y Esperanza Ramírez