

PLAN DE VIDA DE LAS VEREDAS MORAVIA Y CANAIMA

MUNICIPIO DE GINEBRA – VALLE DEL CAUCA

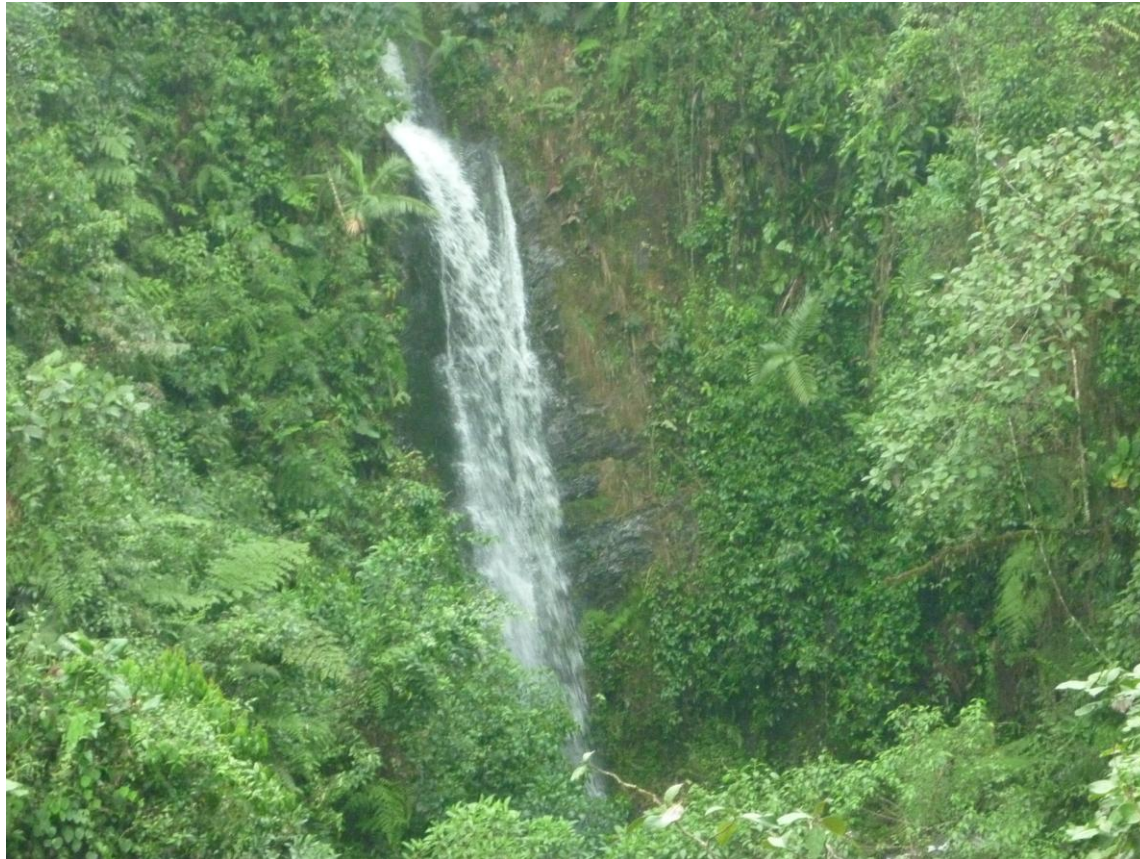

Quebrada Chorreras – Vereda Canaima

GLOSARIO DE SIGLAS UTILIZADAS DENTRO DEL TEXTO

Siglas utilizadas en la Vereda Barranco Alto, Vereda Barranco Bajo, Vereda Villa Vanegas, Barrio San José, Cabildo Indígena de la Cuenca del Río Guabas, Vereda Cocuyos, Corregimiento La Magdalena, Veredas Moravia y Canaima, Vereda Mosoco y Barrio Municipal.

ACEP: Asociación Campesina El Porvenir

ASOGUABAS: Asociación de Usuarios del Río Guabas

ASOMAG: Asociación de Orgánicos la Magdalena

ASOMIG: Asociación de Microempresarios de Ginebra

ASOPROIN: Asociación de productores de panela integrados

ASUABA: Asociación de Usuarios del Acueducto de Barranco Bajo

CAMNURE: Campesinas Unidas Nuevo Renacer

CIDEA: Comité Interinstitucional de Educación Ambiental

CDR: Concentración de Desarrollo Rural

CMDR: Consejos Municipales de Desarrollo Rural

CLOPAD: Comité Local de Atención y Prevención de Desastres

CVC: Corporación Autónoma Regional del Valle del Cauca

EI: Institución Educativa

EOT: Esquema de Ordenamiento Territorial

EPSA: Energía del Pacífico S.A.

FAMIMORA: Asociación de Familias Productoras De Mora

FECOOP: Fundación para la Educación Cooperativa

FEDEPANELA: Fondo Nacional de la Panela

FUNDAPRE: Fundación para el Desarrollo de la Educación

FUNMUSICA: Fundación Canto por la Vida

FUNVITAL: Fundación Vital

IMCA: Instituto Mayor Campesino

IMDER: Instituto municipal de Recreación y Deporte del Cauca

IE: Institución Educativa

INCODER: Instituto Colombiano para el Desarrollo Rural

INDERVALLE: Instituto del Deporte la Educación Física y la Recreación del Valle

JAA: Junta Administradora de Acueductos

JAC: Junta de Acción Comunal

ONG: Organización No Gubernamental

ORIVAC: Organización Regional Indígena del Valle del Cauca

SAT: Sistema de Aprendizaje Tutorial

SENA: Servicio Nacional de Aprendizaje

TEPA: Instituto Técnico Agrícola

UMATA: Unidad Municipal de Asistencia Técnica Agropecuaria

UNAD: Universidad Abierta y a Distancia

CONTENIDO

PRESENTACIÓN

INTRODUCCIÓN

CAPÍTULO I: HISTORIA Y GENERALIDADES

1.1. HISTORIA DEL CORREGIMIENTO LA MAGDALENA

1.2. GENERALIDADES

1.2.1. Ubicación geográfica

1.2.2. Características biofísicas

1.2.3. Población

1.2.4. Organizaciones e instituciones existentes

1.2.5. Características Económicas Actuales

2.1. VALORES QUE RIGEN NUESTRO PLAN DE VIDA

2.2. ENFOQUE Y RUTA METODOLÓGICA

2.3. COMPRENSIÓN DE LA SOSTENIBILIDAD

2.4. CONTENIDO PROSPECTIVO Y ESTRATÉGICO

2.4.1. Sistema de Planificación y Análisis de Contexto

2.4.1.1. *COMPONENTE AMBIENTAL*

2.4.1.2. *COMPONENTE SOCIAL*

2.4.1.3. *COMPONENTE ECONÓMICO*

2.4.1.4. *COMPONENTE CULTURAL*

2.4.1.5. *COMPONENTE POLITICO*

2.4.1.6. *COMPONENTE ESPIRITUAL*

2.5. POSIBILIDADES PARA LA GESTIÓN DE LOS PROYECTOS PRIORIZADOS

CAPÍTULO III. AGRADECIMIENTOS Y PARTICIPANTES

3.1. AGRADECIMIENTOS

3.2. PARTICIPANTES DEL PROCESO DE FORMULACIÓN DEL PLAN DE VIDA

PRESENTACIÓN

La Fundación Instituto Mayor Campesino -IMCA- es una organización no gubernamental, fundada por la Compañía de Jesús, en 1962. Desde su creación, ha buscado aportar al mejoramiento de las condiciones de vida de los campesinos y pobladores de la región centro del Valle del Cauca. Su sede se encuentra ubicada en el municipio de Guadalajara de Buga.

En el marco del Plan Institucional 2008 – 2011, el IMCA viene impulsando un programa denominado “**Gestión Participativa de la Sostenibilidad Local y Regional**”, en el que participan representantes de organizaciones comunitarias e instituciones públicas de los municipios de Restrepo, Yotoco, Vijes, Trujillo, Riofrío, Ginebra y Buga. De la misma manera, se han sumado a esta iniciativa regional algunos gremios e instituciones privadas que hacen presencia en el Valle del Cauca, así como las administraciones municipales y agencias de cooperación internacional.

Mediante esta propuesta se busca contribuir al mejoramiento de la calidad de vida de los habitantes del centro del Valle del Cauca, y para ello se promueven y apoyan iniciativas comunitarias de carácter económico, ambiental, social, espiritual, cultural y político a través de la implementación de las estrategias de formación y planificación territorial. Con la estrategia de formación, avalada por la Pontificia Universidad Javeriana, se han posibilitado espacios de encuentro comunitario, como sesiones municipales y talleres de construcción en los ámbitos veredales/corregimentales y barriales/comunales, en los que se fomenta la participación, la integración, el trabajo en grupo y la concertación con los actores presentes en el territorio. La estrategia de planificación territorial ha contribuido a la implementación de **proyectos estratégicos** concertados entre las comunidades y la institucionalidad pública y privada, y a la construcción participativa de los **planes de vida** con los que hoy cuentan las comunidades y que les servirán para mejorar sus capacidades de concertación y gestión. A partir de estos referentes se espera que las comunidades tengan una participación más cualificada en la formulación de los **planes de desarrollo municipales 2012-2015**.

Erminsu Iván David Pabón
Director (E)
Fundación Instituto Mayor Campesino

INTRODUCCIÓN

La formulación del plan de vida de las veredas Moravia y Canaima se enmarca en el proceso de “*Gestión Participativa de Sostenibilidad Local y Regional*”, que dinamiza y acompaña el Instituto Mayor Campesino (IMCA) en alianza con la Fundación Vital de Ginebra.

A través de este proceso de planeación se viene creando una cultura de participación comunitaria donde los niños, los jóvenes, los adultos y la sapiencia de los adultos mayores, se han encontrado para dialogar, concertar y construir los sueños, por los cuales posteriormente deberán trabajar unidos.

El plan de vida se comenzó a elaborar en el mes de febrero del año 2011 y culminó en junio de 2011. El documento fue redactado por el grupo facilitador de Moravia y Canaima, y editado por el equipo de apoyo del IMCA, tratando de conservar el estilo original. Este proceso se constituye en un elemento que promueve, integra y armoniza proyectos estratégicos de las seis dimensiones de la sostenibilidad (económica, ambiental, social, cultural, política y espiritual), permitiendo caminar por los senderos que la propia comunidad traza. En ese sentido, el plan de vida es un instrumento de gestión, concertación, negociación y control de la comunidad en relación a las decisiones que se toman en su territorio.

El proceso de planeación y el documento plan de vida le va a permitir a la comunidad tener una carta de navegación, una ruta y una visión de futuro clara hacia la cual se debe avanzar. Con esta herramienta podrán negociar el quehacer de las instituciones públicas y privadas, así como dialogar y concertar con los candidatos a los cargos públicos, bien sea concejo o alcaldía municipal, asamblea y gobernación incluso cámara de representantes, senado y presidencia de la república.

El plan de vida que contiene las prioridades comunitarias a corto, mediano y largo plazo podrá insertarse en el ciclo político del municipio e incidir en los diferentes momentos estratégicos para el desarrollo del territorio tales como, programas de gobierno de candidatos a la alcaldía; procesos electorales; formulación del Plan de Desarrollo Municipal; formulación y/o ajuste al Esquema de Ordenamiento Territorial; formulación, gestión e implementación de proyectos estratégicos dinamizadores de procesos locales y regionales, etc.

La construcción del plan de vida le apuesta a hacer de la planeación un proceso más pertinente al territorio, basado en un ejercicio de democracia participativa que posibilita un acercamiento sin delegación por parte de las comunidades con la institucionalidad pública y privada, notándose en ellas mayores niveles de autonomía lo que les permite, entre otros aspectos: ordenar la acción, participar propositivamente en la gestión e inversión del municipio; cualificar y consolidar las organizaciones sociales; desarrollar procesos de mejoramiento institucional; articular diversos actores sociales e institucionales del territorio en torno a propósitos comunes; y poner al servicio de la construcción de región sostenible todos los saberes y recursos disponibles.

Esto será posible siempre que prevalezcan los principios de respeto, solidaridad, justicia e inclusión en los cuales se ha fundamentado el proceso de formulación del plan de vida.

CAPÍTULO I: HISTORIA Y GENERALIDADES

1.1. HISTORIA DE LAS VEREDAS MORAVIA Y CANAIMA

La vereda Moravia recibe su nombre por las amplias extensiones cultivadas en mora, y la vereda Canaima conserva el nombre del predio que fue colonizado. Estas veredas fueron fundadas aproximadamente en el año de 1984 por un grupo de campesinos que no tenía tierra propia para trabajar, y que habiendo identificado en el sector unos predios que se encontraban deshabitados, decidieron emprender su colonización. Los primeros colonizadores tomaron la decisión que cada familia tuviera una parcela con una extensión aproximada de 3 hectáreas para cultivar, pues se estaban presentando conflictos de linderos entre los vecinos, y algunos estaban tomando demasiada área. Las familias fundadoras fueron: Monsalve, Vargas, Muñoz y Morales, entre otros.

Los habitantes llegaban hasta la zona media en carro, y continuaban su camino a caballo o a pie; las comunicaciones se realizaban de forma personal o por medio de razones (escritas), lo que se conoce tradicionalmente como boleta. Posteriormente, se realizaron aperturas de vías y caminos a pico y pala, facilitando el desplazamiento de los pobladores y el transporte de los productos.

Las principales actividades económicas que se desarrollaron en esa época fue la producción de mora, lulo, tomate de árbol y papa, así como la siembra de hortalizas para el autoconsumo. También se abrieron grandes extensiones de terreno para dedicarlas a la ganadería extensiva, y se desarrolló la minería de oro, actividad que aún continúa.

Para el disfrute y recreación se desarrollaban actividades deportivas como fútbol, tejo y carreras de encostalados, que se integraban con los festivales y bailes comunitarios.

Los animales que habían en la región eran: armadillo, barranquero, perro de monte, venado, cusumbo solo, pava caucana; posteriormente, se introdujo el ganado vacuno, caballos, truchas, aves y cerdos.

Como iniciativas comunitarias se construyó la escuela en la vereda Canaima y los diferentes acueductos, motivados por el mejoramiento de la calidad de vida de los pobladores. También se organizaron las juntas de acción comunal y las juntas de agua, así como comités para la protección de las reservas de bosque comunitarios.

En los últimos años se construyó la Escuela San Antonio de Balboa, que beneficia a las familias de las dos veredas; se mejoraron las vías de acceso; se realizó la primera fase de electrificación en la vereda Moravia; y se han desarrollado diferentes proyectos productivos con el apoyo de organizaciones no gubernamentales y de la administración municipal.

A pesar de los esfuerzos de la comunidad hasta el momento no se ha generado un proceso de legalización de las tierras, lo que ha conllevado a que muchas familias dejen solas las parcelas por tiempo prolongado.

El aumento de las áreas en pastos para ganadería extensiva sobre suelos de vocación agroforestal, el desarrollo de prácticas agropecuarias insostenibles y la apertura de vías sin ningún tipo de planificación ha incrementado la susceptibilidad de la zona a los movimientos en masa (derrumbes) y los niveles de sedimentación sobre la quebrada Lulos, conllevando a un deterioro ambiental de la región.

1.2 GENERALIDADES

1.2.1. Ubicación geográfica

Las veredas Moravia y Canaima pertenecientes al corregimiento Cocuyos, municipio de Ginebra, están ubicadas sobre la cordillera Central (vertiente occidental); a la zona se llega por la vía que conduce de Ginebra a Costa Rica, Lulos, Cascada, sector de Balboa - Moravia y Canaima.

Limites:

Norte: municipio de Buga

Sur: vereda Lulos – La Cascada

Oriente: veredas Campo Alegre y La Cecilia

Occidente: vereda La Magdalena (Guacari)

1.2.2 Características biofísicas

Las veredas Moravia y Canaima se encuentran en alturas que van desde 1440 a 2940 msnm.; su temperatura promedio es de 17 °C. La precipitación pluviométrica oscila entre 1400 y 2000 mm.

La topografía de las veredas se caracteriza por ser fuertemente quebrada a muy escarpada, con pendientes superiores al 25%. Los suelos se caracterizan por ser profundos, arcillosos y ácidos,

Las veredas cuentan con la quebrada La Chorrera que nace en la parte alta de la vereda Canaima; de esta fuente de aguas el nutre el acueducto de la zona que beneficia a 33 familias. La población utiliza la mayoría de sus fuentes de agua para el uso domestico y para las actividades agropecuarias

Localización veredas Canaima y Moravia – Municipio de Ginebra

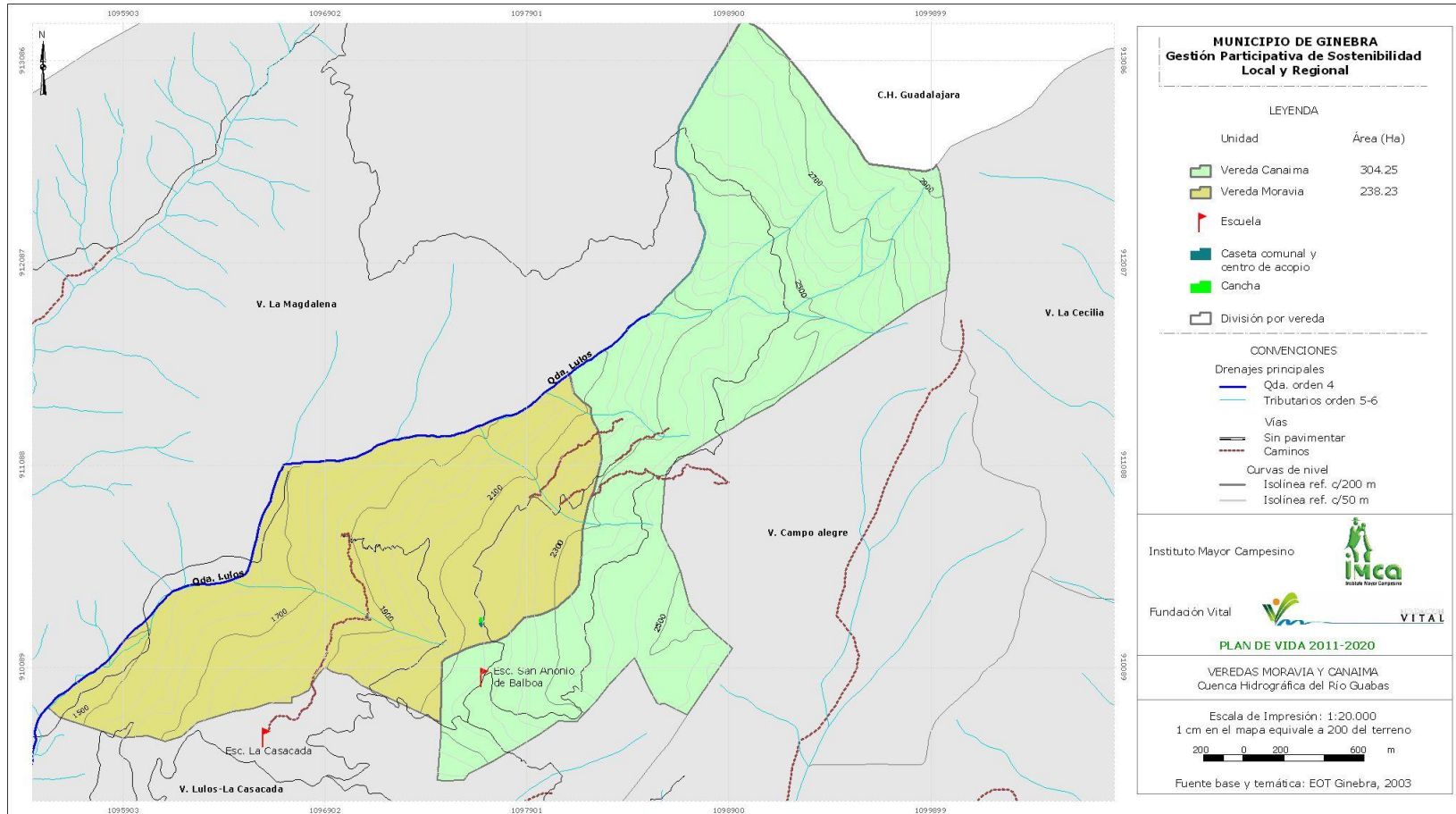

Fuente: EOT Ginebra 2003

1.2.3 Población

Las veredas Moravia y Canaima, municipio de Ginebra, están conformadas por 46 familias (25 familias de la vereda Moravia y 21 familias de la vereda Canaima), con un promedio de 3 personas por familia. La población total según género y rango de edad es la siguiente:

Población Veredas Moravia y Canaima			
CATEGORÍA	RANGO DE EDAD	GÉNERO	
		N° HOMBRES	N° MUJERES
Primera infancia	0 a 6 años	13	7
Infancia	7 a 12 años	5	7
Adolescentes	13 a 18 años	9	6
Jóvenes	19 a 26 años	15	12
Adultos	27 a 57 años	22	20
Adulto mayor	58 años en adelante	13	5
Subtotal por género		77	57
Población Total		134	

Fuente: Censo comunitario, 2011

1.2.4 Organizaciones e instituciones existentes

- Organizaciones sociales

NOMBRE ORGANIZACIONES SOCIALES	PERSONERÍA JURÍDICA*		PRESENCIA TERRITORIAL		
	SI	NO	Vereda	Corregimiento	Municipio
Junta de Acción Comunal.	X		X		
Junta Administradora de Agua		X	X		
Famimora	X				X

Junta de Acción Comunal. Las veredas Moravia y Canaima cuentan con sus juntas de acción comunal. Esta organización se encarga de la gestión, seguimiento y apoyo a los proyectos que se ejecutan en el territorio.

Junta Administradora de Agua. Se encarga de regular el uso y el mantenimiento a los acueductos comunitarios, es de anotar que la vereda Canaima cuenta con una junta de acueducto funcionando y con un fontanero que realiza el mantenimiento del acueducto, el pago mensual por el servicio es de \$2.000 pesos. La vereda Moravia se encuentra en proceso de organización de la junta de acueducto y el mantenimiento del acueducto se realiza en mingas.

Famimora: Asociación de productores de mora del municipio. Participan en esta organización 15 familias de la vereda Canaima y 16 de la vereda Moravia.

- **Presencia institucional**

NOMBRE DE LA INSTITUCIÓN	CARÁCTER*		PRESENCIA TERRITORIAL		
	Pública	Privada	Vereda	Corregimiento	Municipio
Alcaldía municipal – Umata- Comisaria de Familia – Obras Públicas.	X				X
Comité de Cafeteros.		X			X
Corporación Autónoma Regional del Valle del Cauca					
IMCA		X			X
Asoguabas		X			X

Alcaldía municipal – Umata- Comisaria de Familia – Obras Públicas. Asistencia técnica a pequeños productores, entrega de desayunos con amor, mejoramiento de vías y construcción de infraestructura.

Comité de cafeteros. Asesoría técnica a caficultores.

Instituto Mayor Campesino. Formación y fortalecimiento organizativo.

CVC. Apoyo a proyectos ecológicos, control y vigilancia de los recursos naturales.

Asoguabas: Desarrollo de proyectos de producción sostenible, conservación del agua y fortalecimiento organizativo.

- **Servicios sociales**

A. Educación

NIVEL	NOMBRE Y CARACTERIZACION
Pre - escolar y primaria	Se cuenta con una escuela denominada San Antonio de Balboa, que funciona bajo la modalidad de escuela nueva; en el momento cuenta con 12 estudiantes y un docente.
Bachillerato	En las veredas no se cuenta con este nivel de educación, teniendo que desplazarse los estudiantes hasta la vereda La Selva a la Concentración de Desarrollo Rural.

B. Salud

SERVICIO	NOMBRE Y CARACTERIZACIÓN
Salud	Toda la población cuenta con régimen subsidiado de salud y el servicio es prestado en el Hospital del Rosario (Ginebra). Ocasionalmente se realizan jornadas de promoción y prevención en la zona.

C. Servicios Públicos

SERVICIO	NOMBRE Y CARACTERIZACION
Acueducto	Las veredas cuentan con sus acueductos comunitarios que son regulados por las juntas de acueducto; cada familia paga una tarifa de \$ 2500 mensuales. El mantenimiento es realizado por un fontanero, y en casos de daños graves el arreglo se realiza en minga.
Saneamiento Básico	No se cuenta con el servicio de recolección de basuras. Las familias cuentan con pozos de infiltración para el manejo de las aguas servidas; estos pozos están en regular estado y, en algunos casos se dejan a libre exposición
Transporte	Se cuenta con el servicio de transporte público dos veces al día. Los jeeps parten del corregimiento de Costa Rica a las 6:30 am. y a las 2:30 pm.
Energía eléctrica	Aproximadamente 12 familias de la vereda Moravia cuentan con el servicio de energía eléctrica; una familia cuenta con panel solar, el resto de las familias no cuentan con el servicio.

D. Conectividad

TIPO	SI	NO	NOTA
Teléfono fijo		X	No se cuenta con este servicio.
Celular	X		La señal de telefonía celular es deficiente.
Prensa		X	No llega
Revista		X	No llega
Radio	X		Es el principal medio de información y entretenimiento.
Televisión		X	No llega
Internet		X	El punto de acceso más cercano se encuentra en la vereda Cocuyos
Otros		X	

1.2.5 Características Económicas Actuales

Las principales actividades económicas que se desarrollan en la comunidad son:

- a) **Producción.** Los principales renglones productivos son las actividades agropecuarias y la minería de oro. Los cultivos principales son la mora, el tomate de árbol, el lulo y el café, este último solo en la zona baja de la vereda Moravia; también se siembran especies como: frijol, arveja, habichuela y hortalizas. Se desarrolla la crianza de especies menores como aves de corral y cerdos. Se tienen fincas con ganadería extensiva en proceso de reconversión a ganadería sostenible.
- b) **Comercialización.** La mora se comercializa a través de tres personas de la comunidad que compran la mora y la venden en el municipio de Palmira, algunas familias comercializan los productos agropecuarios casa a casa en Costa Rica, Puente Rojo y Ginebra. También se comercializan productos como queso y leche a familias de la zona y en Costa Rica.
- c) **Principales fuentes de empleo.** Las familias trabajan en sus fincas, jornaleando en otras fincas y en las minas de oro, por temporadas trabajan en los cultivos de pino en labores de corte y aserrío de madera.
- d) **Crédito.** Se realizan con entidades financieras como el Banco Agrario, Mundo Mujer y la Cooperativa de Trabajadores del Ingenio Pichichi –Cootraipi-. Algunas familias tienen créditos con el comité de cafeteros y con el fondo rotatorio de los moreros.

CAPÍTULO II: COMPONENTE PROSPECTIVO Y ESTRATÉGICO

2.1. VALORES QUE RIGEN NUESTRO PLAN DE VIDA

Los principios y valores con los cuales se construyó participativamente y que regirán nuestro plan de vida son:

- Solidaridad
- Participación
- Equidad
- Inclusión
- Armonía con la naturaleza

2.2. ENFOQUE Y RUTA METODOLÓGICA

El **plan de vida** de las veredas Moravia y Canaima fue formulado bajo el enfoque metodológico de la **Planeación Prospectiva y Estratégica para la Sostenibilidad Local y Regional**, que a diferencia de las metodologías de planificación que parten de una mirada diagnóstica y analítica de la realidad actual, se fundamenta en la construcción de una **visión prospectiva** que define con el mayor detalle posible los sueños de futuro en todas las dimensiones de la sostenibilidad. A partir de este horizonte de futuro a quince años, se establece una **ruta estratégica**, es decir, el camino o conjunto de planes, programas y proyectos que orientan, ordenan y articulan según su naturaleza y prioridad.

La metodología combina de manera complementaria las estrategias de **formación y planificación**. La formación se implementó mediante la realización de sesiones municipales en las cuales los participantes que venían en representación de sus localidades recibían la información y orientación para dinamizar con sus comunidades, a través de talleres de construcción, la planificación de su territorio. Fue así como se construyó el **plan de vida** contenido en este documento.

Para animar y facilitar la metodología se constituyeron los grupos facilitadores, uno por cada localidad. Eran estos los que recibían la capacitación y asumían la responsabilidad de promover y facilitar la participación de las comunidades en la formulación de sus **planes de vida**.

Los pasos de la ruta fueron los siguientes:

Primer paso. Concertación de diversas apreciaciones a cerca de **¿Qué es un Plan de Vida, quiénes lo construyen y para qué sirve?** Conformación de los grupos facilitadores. Ejercicio personal y posteriormente grupal sobre la comprensión de lo que es **sostenibilidad** y los componentes que la integran. Formulación de las **situaciones de sostenibilidad** (sueños de futuro).

Segundo paso. Construcción del **análisis de contexto** desde una mirada de la realidad acorde a la metodología aplicada, es decir, prospectiva, propositiva y positiva, identificando en cada localidad las principales fortalezas, dinámicas/procesos y actores referidos a cada situación de sostenibilidad.

Tercer paso. Diseño del **sistema de planificación** compuesto por planes, programas y proyectos identificados a partir del diálogo entre las situaciones de sostenibilidad y el análisis de contexto.

Cuarto paso. Teniendo como referente criterios concertados entre todos se realizó la **priorización de proyectos** en cada una de las dimensiones de la sostenibilidad.

Quinto paso. Habiendo completado el proceso de planificación se procedió a establecer unos referentes claves denominados **escenarios, actores y guión** para la **gestión del plan de vida**. Para ello, teniendo como referente los proyectos priorizados, se identificaron los actores sociales e institucionales que desde diversos escenarios (local, municipal, departamental, nacional e internacional) pueden ser tenidos en cuenta como posibles fuentes de financiación o asesoría para la implementación de los proyectos. Con este procedimiento se busca además contribuir a la articulación de los diversos actores e iniciativas y a la optimización de la ejecución de recursos tanto públicos como privados.

2.3. COMPRESIÓN DE LA SOSTENIBILIDAD

Para la comunidad de las veredas Moravia y Canaima, la Sostenibilidad es: *“Cuando una finca puede mantener a la familia por mucho tiempo en cuanto a lo económico, sin descuidar el suelo, el agua y los bosques, además buscando el bienestar de la familia y la comunidad, donde estas conservan los saberes de los mayores”*

2.4. CONTENIDO PROSPECTIVO Y ESTRATÉGICO.

2.4.1. Sistema de Planificación y Análisis de Contexto

2.4.1.1. COMPONENTE AMBIENTAL

SITUACIONES DE SOSTENIBILIDAD	ANÁLISIS DE CONTEXTO			PROGRAMA	PROYECTOS
	Fortalezas	Dinámicas / Procesos	Actores		
En el 2020, los nacimientos de agua y zonas protectoras de las veredas Canaima y Moravia están reforestados y protegidos.	Se cuenta con una caracterización e inventario de los nacimientos de las veredas Canaima y Moravia	Se tienen aislados y protegidos 10 nacimientos de agua de las veredas Moravia y Canaima	<ul style="list-style-type: none"> - CVC - UMATA - Asoguabas - JAC 	CONSERVACIÓN Y PROTECCIÓN	<ul style="list-style-type: none"> - Aislamiento y conservación de nacimientos y zonas protectoras de fuentes hídricas. - Recuperación de especies nativas en el vivero comunitario de Moravia.
En el 2020, todas las familias de la vereda están concientizadas sobre el manejo y prevención de desastres.	<ul style="list-style-type: none"> - Se tienen identificados los sitios con mayor afectación por derrumbes (movimientos en masa). - Es un tema de interés general de la comunidad 	Se están adelantando obras de mitigación en cinco zonas afectadas por movimientos en masa.	<ul style="list-style-type: none"> - Planeación municipal - Asoguabas - CVC - UMATA 	GESTIÓN DEL RIESGO	<ul style="list-style-type: none"> - Compra y conservación de predios afectados por movimientos en masa. - Mitigación de zonas afectadas por movimientos en masa. - Capacitación a la comunidad de las veredas Moravia y Canaima en gestión del riesgo.

2.4.1.2. COMPONENTE SOCIAL

SITUACIONES DE SOSTENIBILIDAD	ANÁLISIS DE CONTEXTO			PROGRAMA	PROYECTOS
	Fortalezas	Dinámicas / Procesos	Actores		
En el 2020, todas las familias de las veredas Canaima y Moravia cuentan con servicio de agua potable de forma permanente	Se cuentan con los acueductos comunitarios para el beneficio de las dos veredas	Se realizan mingas comunitarias para el mantenimiento y arreglo de daños de los acueductos	<ul style="list-style-type: none"> - JAC - Comunidad - Alcaldía - Secretaria de obras públicas 	AGUA	<ul style="list-style-type: none"> - Mantenimiento de la red de acueductos de las veredas Moravia y Canaima. - Fortalecimiento de las organizaciones administradoras de los acueductos de Moravia y Canaima. - Mejoramiento de las bocatomas de los acueductos de Moravia y Canaima.
En el 2020, todos los habitantes de las veredas Moravia y Canaima están realizando un manejo adecuado de los residuos sólidos.	Hay interés en el tema de algunas personas de la comunidad	Los residuos sólidos orgánicos se recuperan para la alimentación animal y la recuperación de suelos	<ul style="list-style-type: none"> - CVC - UMATA - Asoguabas - JAC 	MANEJO INTEGRAL DE RESIDUOS SÓLIDOS	<ul style="list-style-type: none"> - Promoción de hábitos adecuados de reducción, clasificación, almacenamiento y uso de residuos sólidos en las veredas Canaima y Moravia - Construcción de puntos de recolección de residuos sólidos en las veredas Canaima y Moravia - Capacitación a la comunidad de las veredas Moravia y Canaima en manejo integral de residuos sólidos

SITUACIONES DE SOSTENIBILIDAD	ANÁLISIS DE CONTEXTO			PROGRAMA	PROYECTOS
	Fortalezas	Dinámicas / Procesos	Actores		
En el 2020, las veredas Moravia y Canaima cuentan con un polideportivo en óptimas condiciones para el libre esparcimiento de la comunidad, especialmente de jóvenes y niños.	La comunidad tiene interés. Hay un terreno destinado para ello.	Ninguno.	- JAC. - Administración municipal. - IMDER - Comité de cafeteros	RECREACIÓN Y DEPORTE	- Construcción un polideportivo con parque infantil para el uso y disfrute de la comunidad de las veredas Moravia y Canaima. - Creación y fortalecimiento de espacios de encuentro comunitario en torno al deporte y las artes. - Realización de encuentros deportivos.
En el año 2020, todas las viviendas de las veredas Moravia y Canaima cuentan con sistema de electrificación	- Algunas familias de la vereda Moravia cuenta con servicio de electricidad - Un familia tienen panel solar	Se están adelantando gestiones con algunas instituciones para iniciar el proyecto de electrificación	- EPSA - Alcaldía - Comité de cafeteros - JAC	ELECTRIFICACIÓN	- Electrificación rural en las veredas Moravia y Canaima. - Montaje de sistemas de energías alternativas en las veredas Moravia y Canaima.
En el 2020, las veredas Moravia y Canaima cuenta con su carretera principal y vías complementarias en buen estado, con sus respectivas obras de arte y con el servicio permanente de caminero	- Se han solicitado estudios técnicos y se tienen camineros con contratos cortos para hacer mantenimiento de la vía. - Se realizan mingas comunitarias para el arreglo de las carreteras.	Se realizan gestiones con diferentes instituciones.	- JAC, - Alcaldía - Comité de Cafeteros - INVÍAS.	INFRAESTRUCTURA VIAL	- Mejoramiento y mantenimiento de la carretera principal y vías complementarias de las veredas Moravia y Canaima. - Nombramiento de caminero permanente para mantenimiento de la vía.
En el 2020, todas las familias de las veredas Moravia y Canaima cuentan con títulos de propiedad de sus predios.	Es una necesidad sentida de toda la comunidad.	Las familias han iniciado un proceso de gestión con instituciones como la alcaldía.	- JAC - Comunidad - Alcaldía Planeación - INCODER	TITULARIZACIÓN DE PREDIOS	- Realización avalúo, identificación predial y levantamiento topográfico de cada predio - Titularización de todos los

SITUACIONES DE SOSTENIBILIDAD	ANÁLISIS DE CONTEXTO			PROGRAMA	PROYECTOS
	Fortalezas	Dinámicas / Procesos	Actores		
					predios de las veredas Moravia y Canaima.

2.4.1.3. COMPONENTE ECONÓMICO

SITUACIONES DE SOSTENIBILIDAD	ANÁLISIS DE CONTEXTO			PROGRAMA	PROYECTOS
	Fortalezas	Dinámicas / Procesos	Actores		
En el 2020, todas las familias de las veredas Moravia y Canaima tienen seguridad y soberanía alimentaria.	<ul style="list-style-type: none"> - En el momento varias familias de la vereda están produciendo alimentos para el consumo familiar - Se cuenta con apoyo de instituciones como Asoguabas y la UMATA para el desarrollo de proyectos de seguridad alimentaria 	Se está implementando un proyecto de seguridad alimentaria	<ul style="list-style-type: none"> - JAC - Asoguabas - IMCA - UMATA - 	SEGURIDAD ALIMENTARIA	<ul style="list-style-type: none"> - Establecimiento de huertas caseras y de cultivos de alimentos básicos. - Fortalecimiento de la producción de abonos orgánicos y biopreparados. - Capacitación a la comunidad en agricultura ecológica.
En el 2020, las fincas de las veredas Moravia y Canaima cuenta con áreas de cultivos diversificados y se aplican principios de agricultura ecológica.	Se esta iniciando un proceso de diversificación de la producción apoyado por Asoguabas.	Se está iniciando un proceso de reconversión a agricultura ecológica en pequeñas parcelas, especialmente lo que se refiere a fertilización y diversificación de la producción.	<ul style="list-style-type: none"> - CVC - Asoguabas - UMATA - JAC 	PRODUCCIÓN SOSTENIBLE	<ul style="list-style-type: none"> - Fortalecimiento y mejoramiento de los sistemas productivos (pancoger, ganadería, frutales y minería). - Fortalecimiento de la producción de especies menores en las veredas Moravia y Canaima. - Fortalecimiento de la organización de productores.

SITUACIONES DE SOSTENIBILIDAD	ANÁLISIS DE CONTEXTO			PROGRAMA	PROYECTOS
	Fortalezas	Dinámicas / Procesos	Actores		
En el año 2020, las familias de las veredas Moravia y Canaima comercializan sus productos con precio justo	<ul style="list-style-type: none"> - Se cuenta con organizaciones de productores. - Se cuenta con un centro de acopio comunitario. 	Los productos se comercializan a través de intermediarios o venta directa productor - consumidor	<ul style="list-style-type: none"> - CVC - Asoguabas - UMATA - IMCA - JAC - SENA 	MERCADEO	<ul style="list-style-type: none"> - Mejoramiento de las instalaciones del centro de acopio comunitario de las veredas Canaima y Moravia. - Dotación de infraestructura y equipos para la transformación de productos agropecuarios. - Capacitación en buenas prácticas de manufactura y comercialización de productos agropecuarios.
En el 2020, la comunidad de las veredas Moravia y Canaima cuenta con un fondo rotatorio de microcrédito.	Es un tema de interés de la comunidad	Algunas familias de las veredas participan en el fondo rotatorio del grupo de productores de mora	<ul style="list-style-type: none"> - CVC - Asoguabas - UMATA - IMCA - JAC - SENA 	ECONOMÍA SOLIDARIA	<ul style="list-style-type: none"> - Conformación y fortalecimiento de un fondo rotatorio de microcrédito para las familias de las veredas Moravia y Canaima. - Gestión de capital semilla para el fondo rotatorio de microcrédito de Canaima y Moravia. - Capacitación a la comunidad de Canaima y Moravia en economía solidaria.

2.4.1.4. COMPONENTE CULTURAL

SITUACIONES DE SOSTENIBILIDAD	ANÁLISIS DE CONTEXTO			PROGRAMA	PROYECTOS
	Fortalezas	Dinámicas / Procesos	Actores		
En el 2020, las veredas Moravia y Canaima cuentan con una biblioteca comunitaria bien dotada al servicio de niños, jóvenes y adultos	Hay personas con cualidades y que quieren participar	Se cuentan con algunos libros para crear la biblioteca y se conformo un comité con este propósito	<ul style="list-style-type: none"> - JAC - Alcaldía - Secretaría de desarrollo comunitario - Asoguabas 	LECTURA Y ESCRITURA	<ul style="list-style-type: none"> - Dotación de una biblioteca comunitaria en el centro comunitario de la vereda Moravia. - Realización de talleres de lectura y escritura para niños, jóvenes y adultos de las veredas Canaima y Moravia.

2.4.1.5. COMPONENTE POLITICO

SITUACIONES DE SOSTENIBILIDAD	ANÁLISIS DE CONTEXTO			PROGRAMA	PROYECTOS
	Fortalezas	Dinámicas / Procesos	Actores		
En el 2020, la comunidad de las veredas Moravia y Canaima participa activamente en los procesos de planeación y participación del municipio	La comunidad cuenta con personas que se interesan por la actividad política a favor de la comunidad.	Hay representación de la comunidad en espacios como la mesa de concertación, CMDR, etc.	<ul style="list-style-type: none"> - JAC - Alcaldía - Secretaría de desarrollo comunitario - IMCA - 	PARTICIPACIÓN CIUDADANA	<ul style="list-style-type: none"> - Formación comunitaria sobre mecanismos de participación ciudadana. - Formación sobre liderazgo comunitario.
En el 2020, las veredas Moravia y Canaima se consolidan como comunidades organizadas y participativas.	Hay participación de un número importante de familias en los procesos comunitarios	Algunos líderes promueven la participación comunitaria y participan en las convocatorias y espacios municipales.	<ul style="list-style-type: none"> - JAC - Comunidad - Alcaldía - Secretaría de desarrollo comunitario - IMCA 	FORTALECIMIENTO ORGANIZATIVO	<ul style="list-style-type: none"> - Fortalecimiento organizativo de las juntas de acción comunal de las veredas Canaima y Moravia. - Conformación de un

SITUACIONES DE SOSTENIBILIDAD	ANÁLISIS DE CONTEXTO			PROGRAMA	PROYECTOS
	Fortalezas	Dinámicas / Procesos	Actores		
					<p>comité de gestión y seguimiento del cumplimiento del plan de vida</p> <p>- Formación a la comunidad en resolución pacífica y concertada de conflictos</p>

2.4.1.6. COMPONENTE ESPIRITUAL

SITUACIONES DE SOSTENIBILIDAD	ANÁLISIS DE CONTEXTO			PROGRAMA	PROYECTOS
	Fortalezas	Dinámicas / Procesos	Actores		
<p>En el 2020, la comunidad de las veredas Moravia y Canaima gozan de autoestima, armonía, convivencia y fraternidad</p>	<p>Hay personas que facilitan la concertación en la comunidad</p>	<p>No hay.</p>	<p>- JAC - IMCA</p>	<p>PAZ Y CONVIVENCIA</p>	<p>- Realización de talleres para el fortalecimiento de la autoestima de niños, jóvenes y adultos de las veredas Moravia y Canaima.</p> <p>- Realización de talleres para la construcción del proyecto de vida personal y familiar.</p> <p>- Realización de encuentros y convivencias comunitarias</p> <p>- Formación en equidad de género a la comunidad de las veredas Moravia y Canaima</p>

2.5. POSIBILIDADES PARA LA GESTIÓN DE LOS PROYECTOS PRIORIZADOS

PROYECTOS PRIORIZADOS	ESCENARIOS Y ACTORES			
	Vereda	Municipal	Departamental	Nacional
COMPONENTE AMBIENTAL				
1. Aislamiento y conservación de nacimientos y zonas protectoras de fuentes hídricas	<ul style="list-style-type: none"> JAC Comunidad en general 	<ul style="list-style-type: none"> Administración Municipal CVC IMCA Asoguabas 	<ul style="list-style-type: none"> Gobernación del Valle del Cauca Corporación Autónoma Regional del Valle del Cauca CVC 	<ul style="list-style-type: none"> Ministerio del Ambiente.
2. Compra y conservación de predios afectados por movimientos en masa	<ul style="list-style-type: none"> JAC Comunidad en general 	<ul style="list-style-type: none"> Administración Municipal: Secretaria de planeación UMATA CVC IMCA Asoguabas 	<ul style="list-style-type: none"> Gobernación del Valle del Cauca Corporación Autónoma Regional del Valle del Cauca CVC 	<ul style="list-style-type: none"> Incoder

PROYECTOS PRIORIZADOS	ESCENARIOS Y ACTORES			
	Vereda	Municipal	Departamental	Nacional
COMPONENTE SOCIAL				
1. Mantenimiento de la red de acueductos de las veredas Moravia y Canaima	<ul style="list-style-type: none"> JAC Comunidad en general 	<ul style="list-style-type: none"> Administración Municipal: Secretaria de obras públicas 	<ul style="list-style-type: none"> Gobernación del Valle del Cauca 	<ul style="list-style-type: none"> Ministerio de Vivienda
2. Construcción de polideportivo en las veredas Moravia y Canaima	<ul style="list-style-type: none"> JAC Comunidad en general 	<ul style="list-style-type: none"> Administración Municipal: IMCA IMDER 	<ul style="list-style-type: none"> Gobernación del Valle del Cauca INDERVALLE 	<ul style="list-style-type: none"> COLDEPORTES

PROYECTOS PRIORIZADOS	ESCENARIOS Y ACTORES			
	Vereda	Municipal	Departamental	Nacional
3. Electrificación rural en las veredas Moravia y Canaima	<ul style="list-style-type: none"> JAC Comunidad en general 	<ul style="list-style-type: none"> Administración Municipal: Secretaria obras públicas EPSA 	<ul style="list-style-type: none"> Gobernación del Valle del Cauca Comité de cafeteros 	<ul style="list-style-type: none"> Ministerio del Minas y Energía
4. Mejoramiento y mantenimiento de la carretera principal y vías complementarias de las veredas Moravia y Canaima.	<ul style="list-style-type: none"> JAC Comunidad en general 	<ul style="list-style-type: none"> Administración Municipal: Secretaria obras públicas 	<ul style="list-style-type: none"> Gobernación del Valle del Cauca 	<ul style="list-style-type: none"> Ministerio de transporte Invías
5. Titularización de todos los predios de las veredas Moravia y Canaima	<ul style="list-style-type: none"> JAC Comunidad en general 	<ul style="list-style-type: none"> Administración Municipal: Secretaria de planeación 	<ul style="list-style-type: none"> Gobernación del Valle del Cauca 	<ul style="list-style-type: none"> Incoder
6. Dotación de una biblioteca comunitaria en las veredas Moravia y Canaima	<ul style="list-style-type: none"> JAC Comunidad en general 	<ul style="list-style-type: none"> Administración Municipal Secretaría de Desarrollo comunitario IMCA 	<ul style="list-style-type: none"> Gobernación del Valle del Cauca - Secretaria de cultura 	<ul style="list-style-type: none"> Ministerio de cultura

PROYECTOS PRIORIZADOS	ESCENARIOS Y ACTORES			
	Vereda	Municipal	Departamental	Nacional
COMPONENTE ECONÓMICO				
1. Establecimiento de huertas caseras y de cultivos de alimentos básicos.	<ul style="list-style-type: none"> JAC Comunidad en general 	<ul style="list-style-type: none"> Administración Municipal UMATA Comité de Cafeteros IMCA Asoguabas 	<ul style="list-style-type: none"> Gobernación del Valle del Cauca - Secretaria de Agricultura Corporación Autónoma Regional del Valle del Cauca CVC 	<ul style="list-style-type: none"> Ministerio de agricultura y desarrollo rural

PROYECTOS PRIORIZADOS	ESCENARIOS Y ACTORES			
	Vereda	Municipal	Departamental	Nacional
2. Fortalecimiento y mejoramiento de los sistemas productivos (pancoger, ganadería, frutales y minería).	<ul style="list-style-type: none"> JAC Comunidad en general 	<ul style="list-style-type: none"> Administración Municipal UMATA IMCA Asoguabas 	<ul style="list-style-type: none"> Gobernación del Valle del Cauca - Secretaria de Agricultura 	<ul style="list-style-type: none"> Ministerio de agricultura y desarrollo rural
3. Conformación y fortalecimiento de un fondo rotatorio de microcrédito para las familias de las veredas Moravia y Canaima.	<ul style="list-style-type: none"> JAC Comunidad en general 	<ul style="list-style-type: none"> Administración Municipal UMATA IMCA 	<ul style="list-style-type: none"> Gobernación del Valle del Cauca - 	<ul style="list-style-type: none"> Acción social SENA

PROYECTOS PRIORIZADOS	ESCENARIOS Y ACTORES			
	Vereda	Municipal	Departamental	Nacional
COMPONENTE CULTURAL				
1. Realización de talleres de lectura y escritura para niños, jóvenes y adultos	<ul style="list-style-type: none"> JAC Comunidad en general 	<ul style="list-style-type: none"> Administración Municipal Secretaría de Desarrollo comunitario IMCA 	<ul style="list-style-type: none"> Gobernación del Valle del Cauca - Secretaria de cultura 	<ul style="list-style-type: none"> Ministerio de cultura

PROYECTOS PRIORIZADOS	ESCENARIOS Y ACTORES			
	Vereda	Municipal	Departamental	Nacional
COMPONENTE POLÍTICO				
1. Formación comunitaria sobre mecanismos de participación ciudadana.	<ul style="list-style-type: none"> JAC La Magdalena Comunidad en general 	<ul style="list-style-type: none"> Alcaldía municipal – Secretaría de educación IMCA 	<ul style="list-style-type: none"> Gobernación del valle del cauca – Secretaria de desarrollo social 	<ul style="list-style-type: none"> Acción social

PROYECTOS PRIORIZADOS	ESCENARIOS Y ACTORES			
	Vereda	Municipal	Departamental	Nacional
2. Fortalecimiento organizativo de las juntas de acción comunal de las veredas Canaima y Moravia	<ul style="list-style-type: none"> • JAC La Magdalena • Comunidad en general 	<ul style="list-style-type: none"> • Alcaldía municipal – Secretaría de educación • IMCA 	<ul style="list-style-type: none"> • Gobernación del valle del cauca – Secretaria de desarrollo social 	<ul style="list-style-type: none"> • Acción social

PROYECTOS PRIORIZADOS	ESCENARIOS Y ACTORES			
	Vereda	Municipal	Departamental	Nacional
COMPONENTE ESPIRITUAL				
1. Realización de talleres para el fortalecimiento del autoestima de niños, jóvenes y adultos de la vereda Moravia y Canaima.	<ul style="list-style-type: none"> • JAC • Comunidad en general 	<ul style="list-style-type: none"> • Alcaldía – Secretaria de desarrollo comunitario • Comisaria de Familia • IMCA 	<ul style="list-style-type: none"> • Gobernación del Valle del Cauca- secretaria de desarrollo social y secretaria de equidad de género para la mujer 	
2 Realización de encuentros y convivencias comunitarias	<ul style="list-style-type: none"> • JAC • Comunidad en general 	<ul style="list-style-type: none"> • Alcaldía – Secretaria de desarrollo comunitario • Comisaria de Familia • IMCA 	<ul style="list-style-type: none"> • Gobernación del Valle del Cauca- secretaria de desarrollo social 	

CAPÍTULO III. AGRADECIMIENTOS Y PARTICIPANTES

3.1. AGRADECIMIENTOS

Agradecemos la construcción de este plan de vida

A Dios

A las familias y a las juntas de acción comunal de las veredas Moravia y Canaima

Al IMCA y a Asoguabas por invitarnos a participar de este proceso de formación y por acompañarnos en la construcción de nuestro plan de vida.

3.2. PARTICIPANTES DEL PROCESO DE FORMULACIÓN DEL PLAN DE VIDA

Dineise Muñoz, Héctor Fabio López, María Edilsa Mora, Carlos Alirio García, Saúl Vargas, Geneida Taquinaz, Greins Pérez, Reinel Morales, Libia López, Luceli Quintero, Estevan Rojas, Jesica Rojas, Evelio Biscue, Jorge Chivata, María del Pilar Tabares, Onasis López, Espíritu Santo Sarria, Carlos Alberto Valencia, Fidel Flor y Aimer Vargas.