

<b>CONTENIDO</b>	
	<b>PAG.</b>
Presentación	
Introducción	
1. Capítulo I: historia y generalidades	
1.1. Historia de la localidad	
1.2. Generalidades de la localidad	
1.2.1. Ubicación geográfica	
1.2.2. Características biofísicas	
1.2.3 Población	
1.2.4. Organizaciones e instituciones existentes	
1.2.5. Infraestructura actual	
1.2.6. Características económicas actuales	
2. Capítulo II: Componente prospectivo y estratégico	
2.1 Principios y valores que rigen nuestro plan de vida	
2.2 Enfoque y ruta metodológica	
2.3 Comprensión de la sostenibilidad	
2.4 Contenido prospectivo y estratégico	
2.4.1 Sistema de planificación y análisis de contexto	
2.4.1.1 Componente ambiental	

<b>2.4.1.2</b> Componente social	
<b>2.4.1.3</b> Componente económico	
<b>2.4.1.4</b> Componente cultural	
<b>2.4.1.5</b> Componente político	
<b>2.4.1.6</b> Componente espiritual	
<b>2.5</b> Posibilidades para la gestión de los proyectos priorizados	
<b>3.</b> Capítulo III. Agradecimientos y participantes	
<b>3.1</b> Agradecimientos	
<b>3.2</b> Participantes del proceso de formulación del plan de vida	

## MUNICIPIO BUGA VEREDA LOS MEDIOS



Foto Vereda Los Medios, tomada por Ana Lucia Castrillón, Mayo 2011

## PRESENTACIÓN

La Fundación Instituto Mayor Campesino -IMCA- es una organización no gubernamental, fundada por la Compañía de Jesús, en 1962. Desde su creación, ha buscado aportar al mejoramiento de las condiciones de vida de los campesinos y pobladores de la región centro del Valle del Cauca. Su sede se encuentra ubicada en el municipio de Guadalajara de Buga.

En el marco del Plan Institucional 2008 – 2011, el IMCA viene impulsando un programa denominado “**Gestión Participativa de la Sostenibilidad Local y Regional**”, en el que participan representantes de organizaciones comunitarias e instituciones públicas de los municipios de Restrepo, Yotoco, Vijes, Trujillo, Riofrío, Ginebra y Buga. De la misma manera, se han sumado a esta iniciativa regional algunos gremios e instituciones privadas que hacen presencia en el Valle del Cauca, así como las Administraciones Municipales y agencias de Cooperación Internacional.

Mediante esta propuesta se busca contribuir al mejoramiento de la calidad de vida de los habitantes del centro del Valle del Cauca y para ello se promueven y apoyan iniciativas comunitarias de carácter económico, ambiental, social, espiritual, cultural y político, a través de la implementación de las estrategias de formación y planificación territorial. Con la estrategia de formación, avalada por la Pontificia Universidad Javeriana, se han posibilitado espacios de encuentro comunitario, como sesiones municipales y talleres de construcción en los ámbitos veredales/corregimentales y barriales/comunales, en los que se fomenta la participación, la integración, el trabajo en grupo y la concertación con los actores presentes en el territorio. La estrategia de planificación territorial ha contribuido a la implementación de **Proyectos Estratégicos** concertados entre las comunidades y la institucionalidad pública y privada y a la construcción participativa de los **Planes de Vida** con los que hoy cuentan las comunidades y que les servirán para mejorar sus capacidades de concertación y gestión. A partir de estos referentes se espera que las comunidades tengan una participación más cualificada en la formulación de los **Planes de Desarrollo Municipales 2012-2015**.

**P. José Raúl Arbeláez, S.J.**  
**Director**  
**Fundación Instituto Mayor Campesino**

## INTRODUCCIÓN

Tener claro cuál es el futuro deseado para el bienestar de la comunidad en armonía con la naturaleza, es contar con un horizonte, comprender el presente y el estado actual del territorio y su contexto. Todo esto, sin haber dejado de lado la historia de nuestra comunidad para descubrir sus aciertos y errores y, con esta riqueza, haber logrado orientar y concretar con mayor fundamento nuestros esfuerzos, en proyectos que, realmente contribuyan a mejorar la calidad de la vida de forma digna, incluyendo el uso racional de las tecnologías para que no afecten la naturaleza y la cultura propias de nuestro territorio.

El **Plan de Vida** de la Vereda Los Medios se ha construido y cualificado con diferentes aportes y momentos, en 1.991 con los Planes de desarrollo comunitarios que se hicieron en todas las veredas del municipio apoyados por el comité interinstitucional y con el liderazgo de Guillermo Castaño Arcila (promotor del IMCA en su momento), luego con los ajustes hechos por la comunidad en el 2004 para ser tenidos en cuenta en los Planes de Desarrollo Municipal y actualmente con el proceso de "*Gestión Participativa de Sostenibilidad Local y Regional*" que adelanta el IMCA y que se comenzó a ajustar en el mes de marzo del año 2010 y culminó en junio de 2011. La redacción del documento fue hecha por el Grupo Facilitador de Los Medios y editada por el Equipo de apoyo del IMCA, tratando de conservar el estilo original.

El **Plan de Vida** de Los Medios, como proceso, se constituye en un elemento que promueve, integra y armoniza proyectos estratégicos de las seis dimensiones de la sostenibilidad (económica, ambiental, social, cultural, política y espiritual), permitiendo caminar por los senderos que la propia comunidad traza. En ese sentido, el **Plan de Vida** es un instrumento de gestión, concertación, negociación y control de la comunidad en relación a las decisiones que se toman en su territorio.

El proceso de planeación y el documento **Plan de Vida** le va a permitir a la comunidad tener una carta de navegación, una ruta y una visión de futuro clara hacia la cual se debe avanzar. Con esta herramienta podrán negociar el quehacer de las instituciones públicas y privadas, así como dialogar y consensuar con los candidatos a los cargos públicos, bien sea Concejo o Alcaldía Municipal, Asamblea y Gobernación, incluso Cámara de Representantes, Senado y Presidencia de la República.

El **Plan de Vida** que contiene las prioridades comunitarias a corto, mediano y largo plazo podrá insertarse en el ciclo político del municipio e incidir en los diferentes momentos estratégicos para el desarrollo del territorio tales como, programas de gobierno de candidatos a la alcaldía; procesos electorales; formulación del Plan de Desarrollo Municipal; formulación y/o ajuste al Esquema de Ordenamiento Territorial; formulación y/o ajuste a los Planes de Ordenamiento y Manejo de Cuencas Hidrográficas – POMCH; formulación, gestión e implementación de proyectos estratégicos dinamizadores de procesos locales y regionales, etc.

La construcción del **Plan de Vida**, le apuesta a hacer de la planeación un proceso más pertinente al territorio basado en un ejercicio de democracia participativa que permite un acercamiento sin delegación por parte de las comunidades con la institucionalidad pública y privada, notándose en ellas mayores niveles de autonomía lo que les permite, entre otros aspectos: ordenar la acción, participar propositivamente en la gestión e inversión del municipio; cualificar y consolidar las organizaciones sociales; desarrollar procesos de mejoramiento institucional; articular diversos actores sociales e institucionales del territorio en torno a propósitos comunes; y poner al servicio de la construcción de región sostenible todos los saberes y recursos disponibles.

## CAPÍTULO I: HISTORIA Y GENERALIDADES

### 1.1 HISTORIA DE LA VEREDA LOS MEDIOS

La Vereda los Medios pertenece al Corregimiento La María del Municipio de Guadalajara de Buga. Su nombre hace mención a su situación geográfica; se encuentra en medio de las quebradas Bamboco y El Silencio, en la parte alta de la cuenca de Chambimbal.

La Vereda Los Medios fue fundada aproximadamente en el año de 1925. Las familias fundadoras fueron: Gañan, García y Rosas, que eran originarias del Valle del Cauca y la familia Tróchez, originaria del Cauca.

Las primeras vías eran caminos de penetración, posteriormente de herradura, logradas a pico y pala, por donde se desplazaban los pobladores a caballo y a pié hacia la María ó Buga. Hacia los años 50 se construye la carretera hasta la vereda Los Medios, y en el año 70 se continuó hasta la vereda Guaqueros, del municipio de San Pedro.

Los primeros cultivos fueron maíz, frijol y yuca; posteriormente, caña panelera, pastos y café.

Los pasos realizados para los cultivos se describen así: inicialmente se "tumbaba" la montaña, se aserraba madera, se quemaba y se sacaba carbón, luego, se sembraba frijol y ocho días después, se sembraba maíz; cuando la tierra "maduraba" se sembraba yuca y arracacha. Más tarde se sembraba pastos, caña y café. Las principales herramientas utilizadas: el machete, hacha, azadón, gambia y recatón pequeño.

Los animales que habían en la región eran: Gurre, chucha, tórtola morada, perro de monte, conejo, ardillas y peces; posteriormente, se introdujo el ganado vacuno, caballos, ovinos, gallinas, cerdos, asnos y perros cazadores.

La alimentación de los primeros pobladores se basaba en la panela, uno de los alimentos más importantes; también se consumía carne, principalmente de animal de monte, y productos de la parcela (plátano, yuca, frijol, etc.) los cuales se vendían, después de dejar la correspondiente reserva. Las tierras inicialmente eran baldías; después de la colonización se abrieron parcelas; muchas de éstas han sido vendidas, originando latifundios.

Otras iniciativas, que emprendió con éxito la comunidad en el pasado, fueron la construcción de la escuela, el acueducto, y la electrificación. La principal motivación para realizar estas obras, fue el sentir su real necesidad. Las principales necesidades de esa época eran: el agua potable, la carretera, la salud y la educación.

Una de las primeras formas organizativas constituidas fue la Junta de Acción Comunal y los convites para hacer obras, en bien de la comunidad y que todavía subsisten.

Algunos de los últimos cambios, más notorios, en la vereda son: construcción de obras de infraestructura (acueducto, carretera, escuela, etc.); en agricultura se pasó de los cultivos de pan coger al pasto (cambio con algunos impactos negativos como el desmejoramiento de los suelos). Las épocas de lluvia han cambiado notoriamente, los caudales de quebradas han disminuido, los bosques se han reducido y los suelos son menos fértiles; la población aumento en una época, las viviendas estaban cada kilómetro y hoy están más cerca.

Por la presencia del conflicto armado, a finales del siglo XX, muchas familias fueron desplazadas, con el consecuente cambio de propietarios de la tierra y la disminución notoria de la población. Hoy, este fenómeno se aprecia por el reducido número de niños que asisten a la escuela. Las plantas medicinales siguen vigentes en la práctica cotidiana familiar para recuperar la salud humana y animal y disminuir las dolencias.

En la comunidad se han perdido valores como la obediencia de hijos a padres, el respeto a las personas mayores, la vocación de trabajo colectivo, y han desaparecido algunas manifestaciones culturales como músicos de cuerda, troveros, etc.

## **1.2 GENERALIDADES DE LA LOCALIDAD**

### **1.2.1 Ubicación geográfica**

La Vereda Los Medios pertenece al corregimiento La María que se encuentra localizado en la estribación occidental de la Cordillera Central, en la parte media del municipio de Guadalajara de Buga, en los nacimientos de la quebrada Chambimbal. Se llega por la vía que conduce de Guadalajara de Buga a La María, La Primavera, Los Medios y Guaqueros, como se aprecia en el siguiente mapa:

**MAPA DE CORREGIMIENTOS DE LA CUENCA DEL RÍO GUADALAJARA**



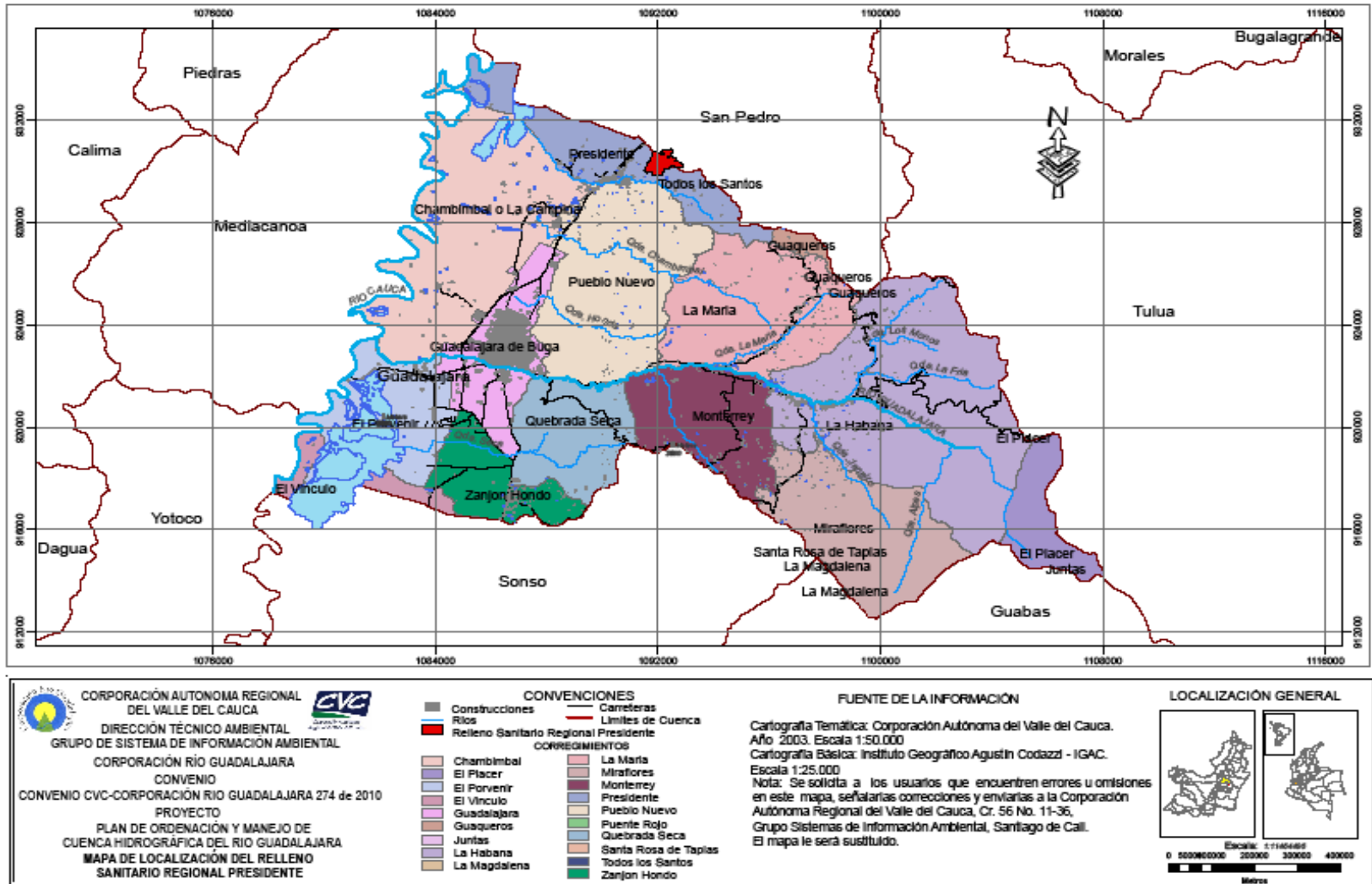

Fuente: CVC 1.998.SIG de la cuenca del río Guadalajara. Citado en documento borrador de fase diagnóstico del POMCH del río Guadalajara. Convenio 274 de 2.009, Corporación río Guadalajara - CVC.  
**Limites**

La Vereda limita al norte con la vereda de Guaqueros del municipio de San Pedro, al sur con la vereda La Primavera de Buga, al oriente con el corregimiento de Buenos Aires de San Pedro y al occidente con la vereda de Cerro Rico de Buga. Lo podemos apreciar en el siguiente mapa Veredal, elaborado a mano alzada.

### Mapa de la Vereda Los Medios

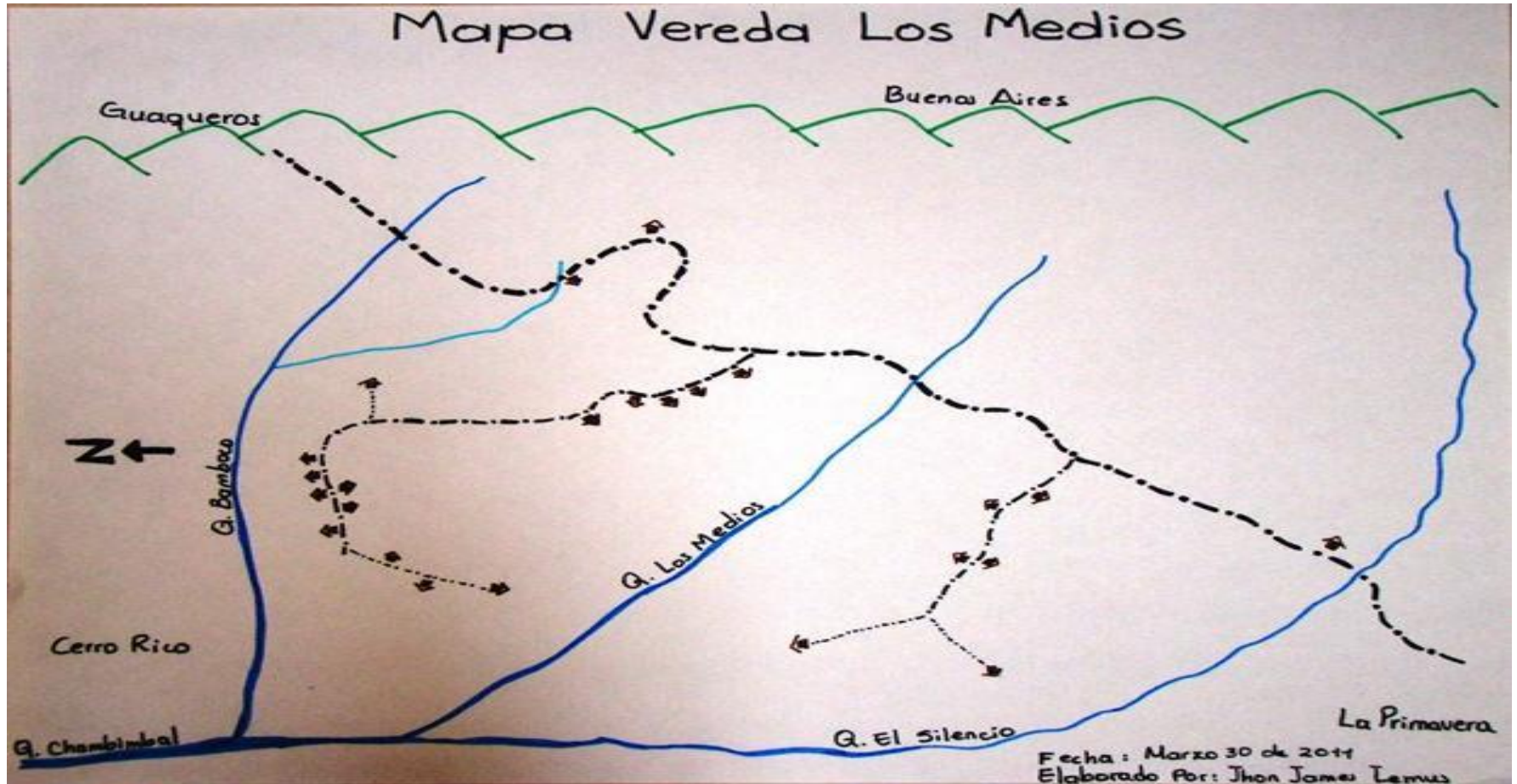

### 1.2.2 Características Biofísicas

La Vereda Los Medios se encuentra a una altura entre 1.300 a 1.700 m.s.n.m. Se disfruta de un clima medio de 18 a 22°C. La precipitación oscila entre 1.200 a 1.400 mm/año, en épocas normales.

La topografía es ondulada con pendientes moderadas a fuertes y con suelos pedregosos, arenosos y propensos a la erosión.

La Vereda cuenta con tres quebradas importantes: al sur, la quebrada El Silencio, en el centro, la quebrada Los Medios y al norte, la quebrada Bamboco. De estas dos últimas se toman las aguas para los acueductos de la Vereda. En la parte media de la cuenca estas quebradas se unen a otra quebrada en la Vereda Cerro Rico y conforman la quebrada Chambimbal, que es la que aparece en los mapas de CVC y de ordenamiento de la cuenca Guadalajara de Buga.

### 1.2.3 Población

Según el Plan de Desarrollo Comunitario elaborado en 1991, en la vereda vivían 26 familias, con una población aproximada de 120 personas. Para este año de 2011 la vereda la conforman 19 familias con un promedio de 3 personas.

La población total según género y rango de edad es la siguiente:

CATEGORÍA	RANGO DE EDAD	GÉNERO	
		Nº HOMBRES	Nº MUJERES
Primera infancia	0 a 6 años	4	3
Infancia	7 a 12 años	4	6
Adolescentes	13 a 18 años	4	6
Jóvenes	19 a 26 años		2
Adultos	27 a 57 años	11	10
Adulto mayor	58 años en adelante	6	4
<b>Subtotales por Género</b>		<b>29</b>	<b>31</b>
<b>Población Total</b>		<b>60</b>	

#### 1.2.4 Organizaciones e Instituciones Existentes.

- **Organizaciones Sociales**

NOMBRE ORGANIZACIONES SOCIALES	PERSONERÍA JURÍDICA*		PRESENCIA TERRITORIAL		
	SI	NO	Vereda	Corregimiento	Municipio
Junta de Acción Comunal - JAC	X		X		
Junta administradora de acueducto Comunitario - JAAC	X		X		
Grupo del Trapiche Panelero		X	X		
Grupo Mano Vuelta		X	X		

La JAC en el año 1991 contaba con 67 asociados, en el 2011 hay 35.

La JAAC se encarga de estar pendiente del buen funcionamiento de las redes y cuenta con 12 asociados.

El Grupo del Trapiche Panelero es propiedad de la familia Valencia.

El Grupo Mano Vuelta está conformado por 5 personas que cambian mano en mejoramiento de las fincas.

- **Presencia Institucional**

NOMBRE DE LA INSTITUCIÓN	CARÁCTER*		PRESENCIA TERRITORIAL		
	Pública	Privada	Vereda	Corregimiento	Municipio
Alcaldía municipal – secretaria de Agricultura y Secretaría de obras Públicas- Apoyo a pequeños proyectos y mantenimiento de vías y obras civiles respectivamente.	X				X
Comité de Cafeteros: apoyo a cultivos y a la tecnificación del café		X			X
Corporación Autónoma Regional del Valle del Cauca CVC Dar centro Sur					

<b>IMCA:</b> Proceso de formación y apoyo a Proyecto de filtros lentos de arena para mejorar calidad del agua.		X			X
<b>Cooperativa de Caficultores:</b> Realiza programas de extensión y capacitación.					

### 1.2.5 Infraestructura Actual.

- **Servicios Sociales**

#### A. Educación

<b>NIVEL</b>	<b>NOMBRE Y CARACTERIZACION</b>
<b>Primaria</b>	Se tiene una escuela que hace parte de la institución educativa nuestra Señora de Fátima. En la actualidad no está funcionando por falta de estudiantes. Los niños de básica primaria se desplazan a la escuela de la vereda La Primavera, a unos 2.5 kilómetros de distancia y en su recorrido deben pasar por sitios solos, boscosos y de riesgo en época de invierno por deslizamientos masivos de tierra.
<b>Bachillerato</b>	Los que estudian secundaria deben desplazarse hasta la vereda La María, sede principal de la institución educativa a una distancia aproximada de 5 kilómetros. Esta institución cuenta con un programa de bachillerato para adultos, donde estudian algunas personas de la vereda, y funciona una vez a la semana.

#### B. Salud

<b>SERVICIO</b>	<b>NOMBRE Y CARACTERIZACIÓN</b>
Salud	La Vereda no tiene puesto de salud, por lo cual se acude a la vereda La Primavera, que dispone de puesto de salud y promotor donde se realizan brigadas de salud médica. Algunas familias están afiliadas al SISBEN, siendo atendidas en el hospital Divino Niño, de Buga.

#### C. Servicios Públicos

<b>SERVICIO</b>	<b>NOMBRE Y CARACTERIZACION</b>
<b>Acueducto</b>	La Vereda tiene su acueducto construido por el Programa de Abastecimiento de Agua Rural -P.A.A.R - en el año 2.006, conformado por dos redes independientes, una en la parte alta y otra en la parte baja de la vereda en buen estado. Sin embargo, requiere mejorar la calidad del agua para el consumo humano, especialmente cuando llueve se enturbia por las escorrentía que viene por las carreteras y llega a las bocatomas.
<b>Saneamiento Básico</b>	Servicio de aseo: no existe Sistema de alcantarillado: el caserío del centro tiene un pequeño alcantarillado en mal estado y las viviendas aisladas pozos sépticos en mal estado.
<b>Transporte</b>	De Buga al corregimiento de La María hasta Guaqueros todos los días hay servicio de transporte público en chiva o bus, 2 veces al día; los domingos se hace un tercer viaje a medio día.
<b>Energía eléctrica</b>	La Vereda tiene buen servicio de energía eléctrica prestado por la Electrificadora del Pacífico EPSA S.A. Cuando hay vendavales las redes se dañan porque falta el desgaje de árboles altos que tocan las cuerdas.

#### D. Conectividad

<b>TIPO</b>	<b>SI</b>	<b>NO</b>
<b>Teléfono fijo</b>		X
<b>Celular</b>	X	
<b>Prensa</b>		X
<b>Revista</b>		X
<b>Radio</b>	X	
<b>Televisión</b>	X	
<b>Internet</b>		
<b>Otros</b>		

#### 1.2.6 Características Económicas Actuales

Las principales actividades económicas que se desarrollan en la comunidad son:

**a.) Producción (agrícola, pecuaria, minera, forestal):**

Los principales renglones productivos de Los Medios son la ganadería doble propósito con un área de 190 ha., en pastos naturales y pasto estrella. 30 ha., de café asociado con banano. En menor proporción se encuentran cultivos de caña (5.0 ha.), hortalizas (tomate), frijol y maíz. Se cuenta con 10 ha., en bosque nativo que se están talando en este momento y 25 ha, de rastrojo que cada vez son menores.

La distribución y tenencia de la tierra se encuentra así: 5 fincas mayores de 20 ha., 8 entre 5 y 19 ha., 3 entre 1 y 5 ha., 2 menores de 0.9 ha. Existen 6 familias sin tierra.

Los principales problemas que presenta la producción son: factores climáticos, falta de insumos y de capital de trabajo.

En la vereda se han identificado 4 plazas de zonas erosionadas que se van extendiendo y hay dos sitios con amenaza de deslizamientos fuertes a orilla de la carretera (en la entrada en la quebrada El Silencio y después del desvío de la carretera que va a Guaqueros). De otro lado, se han identificado rastrojos de interés protector en 5 fincas.

**b.) Transformación (plantas medicinales, lácteas, cárnicas, artesanías, etc.):** En la comunidad no se realizan procesos de transformación.

**c.) Comercialización (canales de comercialización de la producción local, tiendas, supermercados, etc.):** La producción agrícola y pecuaria se comercializa con intermediarios, a tenderos o en la galería central de Buga. Alguna parte de la producción pecuaria se comercializa en el corregimiento.

**d.) Servicios (hoteles, restaurantes, bancos, transporte, etc.):** No existen.

**e.) Principales fuentes de empleo son:** Los habitantes de la vereda Los Medios tienen como ofertas laborales el trabajo en sus propias fincas, como trabajadores en fincas grandes y en veredas vecinas y algunos salen a jornalear a otros lugares.

**f.) Crédito:** Las entidades que otorgan crédito en la vereda son el Comité de Cafeteros, Banco Agrario y la Cooperativa de Caficultores, existiendo 15 propietarios que utilizan este servicio. La principal dificultad que se presenta es el incumplimiento en los pagos por problemas en la producción.

## **CAPÍTULO II: COMPONENTE PROSPECTIVO Y ESTRATÉGICO**

### **2.1 PRINCIPIOS Y VALORES QUE RIGEN NUESTRO PLAN DE VIDA**

Los principios y valores con los cuales se construyó participativamente y que regirán nuestro **Plan de Vida** son: seres humanos conscientes de proteger la creación de Dios, crecimiento integral de las personas y conservación del medio ambiente, la solidaridad entre los vecinos expresada en servicios mutuos, trabajos en convites, protección humana, capacidad de trabajo y honradez entre vecinos, cultivar la tierra sin contaminar la naturaleza, vivir en comunidad, crecimiento integral de las personas y la comunidad conservando la naturaleza y la espiritualidad y todo cuanto nos rodea; lo cual se reflejará en acciones y proyectos que favorezcan el interés de toda la comunidad y no solo intereses particulares. En ese sentido, pretendemos avanzar de manera articulada y concertada hacia la sostenibilidad local y regional, fundamentada en la integralidad y la interacción de las dimensiones política, económica, social, cultural, ambiental y espiritual.

## 2.2 ENFOQUE Y RUTA METODOLÓGICA

El **Plan de Vida** de la vereda Los Medios fue formulado bajo el enfoque metodológico de la **Planeación Prospectiva y Estratégica para la Sostenibilidad Local y Regional**, que a diferencia de las metodologías de planificación que parten de una mirada diagnóstica y analítica de la realidad actual, se fundamenta en la construcción de una **visión prospectiva**, que define con el mayor detalle posible los sueños de futuro en todas las dimensiones de la sostenibilidad. A partir de este horizonte de futuro a quince años, se establece una **ruta estratégica**, es decir, el camino o conjunto de planes, programas y proyectos que orientan, ordenan y articulan según su naturaleza y prioridad.

La metodología combina de manera complementaria las estrategias de **formación y planificación**. La formación se implementó mediante la realización de sesiones municipales en las cuales los participantes que venían en representación de sus localidades recibían la información y orientación para dinamizar con sus comunidades, a través de talleres de construcción, la planificación de su territorio. Fue así como se construyó el **Plan de Vida** contenido en este documento.

Para animar y facilitar la metodología se constituyeron los grupos facilitadores, uno por cada localidad. Eran estos los que recibían la capacitación y asumían la responsabilidad de promover y facilitar la participación de las comunidades en la formulación de sus **Planes de Vida**.

Los pasos de la ruta fueron los siguientes:

**Primer paso.** Concertación de diversas apreciaciones a cerca de **¿Qué es un Plan de Vida, quiénes lo construyen y para qué sirve?** Conformación de los grupos facilitadores. Ejercicio personal y posteriormente grupal sobre la comprensión de lo que es **sostenibilidad** y los componentes que la integran. Formulación de las **situaciones de sostenibilidad** (sueños de futuro).

**Segundo paso.** Construcción del **análisis de contexto** desde una mirada de la realidad acorde a la metodología aplicada, es decir, prospectiva, propositiva y positiva, identificando en cada localidad las principales fortalezas, dinámicas/procesos y actores referidos a cada situación de sostenibilidad.



**Tercer paso.** Diseño del **sistema de planificación** compuesto por planes, programas y proyectos identificados a partir del diálogo entre las situaciones de sostenibilidad y el análisis de contexto.

**Cuarto paso.** Teniendo como referente criterios concertados entre todos se realizó la **priorización de proyectos** en cada una de las dimensiones de la sostenibilidad.

**Quinto paso.** Habiendo completado el proceso de planificación se procedió a establecer unos referentes claves denominados **escenarios, actores y guión** para la **gestión del Plan de Vida**. Para ello, teniendo como referente los proyectos priorizados, se identificaron los actores sociales e institucionales que desde diversos escenarios (local, municipal, departamental, nacional e internacional) pueden ser tenidos en cuenta como posibles fuentes de financiación o asesoría para la implementación de los proyectos. Con este procedimiento se busca además contribuir a la articulación de los diversos actores e iniciativas y a la optimización de la ejecución de recursos tanto públicos como privados.

## **2.3 COMPRENSIÓN DE LA SOSTENIBILIDAD**

Para la comunidad de la Vereda Los Medios, la Sostenibilidad está en permanecer en el territorio en mejores condiciones de vida digna por muchas generaciones venideras, partiendo del legado que nos han dejado los que nos antecedieron, en fortalecer realmente las potencialidades que tenemos, en transformar en situaciones positivas las realidades negativas que nos afectan, en tener una naturaleza mejor conservada y aprovechada , una comunidad más activa y organizada, una concertación más horizontal y equitativa con las instituciones públicas y privadas, en ir cualificando los sueños como horizontes que permiten sentir plenamente la planificación, ejecución y evaluación de todas las iniciativas y proyectos de la comunidad.

Sostenibilidad es “armonía dinámica en el territorio y su comunidad entre los seres humanos, la naturaleza, las organizaciones, la institucionalidad y su relación con otros ámbitos para cumplir la finalidad de conservar el patrimonio natural y el entorno, cultivar la dignidad humana, ejercer la justicia y la equidad”.

## 2.4 CONTENIDO PROSPECTIVO Y ESTRATÉGICO

### 2.4.1 Sistema de Planificación y Análisis de Contexto

#### 2.4.1.1 Componente Ambiental

SITUACIONES DE SOSTENIBILIDAD	ANÁLISIS DE CONTEXTO			PROGRAMAS	PROYECTOS
	Fortalezas	Dinámicas / Procesos	Actores		
En el 2020, todos los habitantes de la vereda Los Medios están realizando un manejo adecuado de los residuos sólidos biodegradables y no degradables	Algunas personas de la comunidad están interesadas en el tema.	En dos familias se hace manejo de residuos sólidos.	- Familias. - JAC - SAF - CVC	MANEJO DE RESIDUOS SÓLIDOS	- Manejo y clasificación de residuos sólidos en las familias. - Manejo alternativo y mercadeo de residuos sólidos.
En el 2020, los nacimientos de agua que abastecen los acueductos de la Vereda están reforestados y protegidos.	- Se cuenta con tres nacimientos (El Silencio, los Medios y Bamboco) que se encuentran en diferentes estados de protección y aislamientos. - Hay interés en algunas personas de la comunidad.	La JAC ha realizado recorridos por los nacimientos para ver en qué estado se encuentran.	- Junta de Acueducto. - JAC. - CVC - SAF	PROTECCIÓN Y CONSERVACIÓN DEL RECURSO HÍDRICO	- Aislamiento y conservación de áreas productoras de agua abastecedoras de acueductos. - Delimitación de áreas y acuerdos con propietarios - Vigilancia y control de las áreas protegidas
En el 2020, todas las familias de la Vereda están concientizadas sobre la importancia del cuidado y conservación del medio ambiente.	- Hay personas y familias interesadas en hacer prácticas de conservación y protección ambiental. - En algunas fincas hay pequeñas áreas de conservación.	Se están realizando talleres y prácticas de conservación.	- Familias. - JAC - CVC - SAF - ETC	EDUCACIÓN AMBIENTAL	- Sensibilización y capacitación sobre los ciclos de la naturaleza y su interrelación. - Capacitación en manejo de residuos sólidos Sensibilización y capacitación sobre

SITUACIONES DE SOSTENIBILIDAD	ANALISIS DE CONTEXTO			PROGRAMAS	PROYECTOS
	Fortalezas	Dinamicas / Procesos	Actores		
					la conservación del recurso hídrico.
En el 2020, todos los productores de la vereda practican técnicas adecuadas para la conservación de los suelos.	En una finca se realizan algunas prácticas de conservación.	Ninguno.	- JAC - Grupo de trabajo de mano vuelta. - SAF - Comité de Cafeteros. - IMCA	CONSERVACIÓN DE SUELOS	- Implementación de sistemas de manejo y conservación de suelos en zona de ladera. - Manejo alternativo de ganadería en suelos de ladera.
En el 2020, todas las viviendas de la vereda cuentan con sistemas adecuados en el manejo de aguas servidas.	Existen pozos sépticos en mal estado y una red tradicional de alcantarillado deficiente.	Ninguno.	- Familias. - JAC - Administración Municipal.	AGUAS SERVIDAS DOMÉSTICAS	- Instalación de sistemas para el manejo sostenible de aguas servidas.

#### 2.4.1.2 Componente Social

SITUACIONES DE SOSTENIBILIDAD	ANALISIS DE CONTEXTO			PROGRAMAS	PROYECTOS
	Fortalezas	Dinamicas / Procesos	Actores		
En el 2020, la Vereda Los Medios ha mejorado su índice de ingreso económico y calidad de vida.	En la comunidad hay un comité trabajando en el mejoramiento de fincas.	El grupo de mano vuelta realiza trabajos en las fincas.	- JAC - SAF - IE Nuestra Señora de Fátima.	GENERACIÓN DE INGRESOS	-Implementación de proyectos productivos agropecuarios. -Implementación de granjas integrales.
En el 2020, todas las familias de la Vereda Los Medios cuentan con viviendas dignas dotadas de todos los servicios públicos básicos.	De las 19 familias de la comunidad, 4 cuentan con parte de servicios adecuados en cocina, baños y lavaderos, etc.	Ninguno.	- Familias. - JAC - Administración Municipal. - Comité de Cafeteros.	VIVIENDA Y SERVICIOS	- Mejoramiento de viviendas en la Vereda Los Medios. -Implementación de sistemas de saneamiento básico

SITUACIONES DE SOSTENIBILIDAD	ANALISIS DE CONTEXTO			PROGRAMAS	PROYECTOS
	Fortalezas	Dinamicas / Procesos	Actores		
					(biodigestores) en viviendas de la Vereda.
En el 2020, todas las viviendas de la Vereda cuentan con agua potable.	Existen familias preocupadas e interesadas por mejorar la calidad del agua.	<ul style="list-style-type: none"> <li>- La JAC apoya y lidera el mejoramiento de la calidad del agua.</li> <li>- Cursa un proyecto de establecimiento de filtros lentos de arena para 9 familias.</li> </ul>	<ul style="list-style-type: none"> <li>- Familias.</li> <li>- JAC</li> <li>- IMCA</li> </ul>	ACUEDUCTO	<ul style="list-style-type: none"> <li>- Mejoramiento de la infraestructura del acueducto en la parte alta y baja de la Vereda Los Medios.</li> <li>- Construcción de sistemas de Potabilización del agua para las viviendas.</li> </ul>
				AGUA	
En el 2020, La Vereda Los Medios cuenta con un polideportivo en óptimas condiciones para el libre esparcimiento de la comunidad especialmente de los jóvenes y niños.	<ul style="list-style-type: none"> <li>- La comunidad tiene interés.</li> <li>- Hay un terreno destinado para ello.</li> </ul>	Ninguno.	<ul style="list-style-type: none"> <li>- Jóvenes.</li> <li>- JAC</li> <li>- Administración Municipal.</li> </ul>	INFRAESTRUCTURA RECREACIONAL DEPORTIVA	<ul style="list-style-type: none"> <li>- Construcción de polideportivo en la vereda Los Medios.</li> <li>- Formación y capacitación de la comunidad en torno al deporte.</li> </ul>
				PROMOCIÓN Y CAPACITACIÓN DEPORTIVA	
En el 2020, la Vereda Los Medios cuenta con la totalidad de la carretera de acceso pavimentada, buenas obras de arte y camineros estables para su mantenimiento.	Se han hecho solicitudes de estudios técnicos y se tienen camineros con contratos cortos para hacer mantenimiento de la vía.	Se realizan gestiones con diferentes instituciones.	<ul style="list-style-type: none"> <li>- JAC</li> <li>- Administración Municipal.</li> <li>- Comité de Cafeteros.</li> <li>- INVÍAS.</li> </ul>	INFRAESTRUCTURA VIAL	<ul style="list-style-type: none"> <li>- Estudio y pavimentación de la vía a la Vereda Los Medios.</li> <li>- Mejoramiento y mantenimiento de la carretera principal y vías complementarias de la Vereda Los Medios.</li> <li>- Gestión</li> </ul>

SITUACIONES DE SOSTENIBILIDAD	ANALISIS DE CONTEXTO			PROGRAMAS	PROYECTOS
	Fortalezas	Dinamicas / Procesos	Actores		
					depeón'acaminero permanente para mantenimiento de la vía.

### 2.4.1.3 Componente Económico

SITUACIONES DE SOSTENIBILIDAD	ANALISIS DE CONTEXTO			PROGRAMAS	PROYECTOS
	Fortalezas	Dinamicas / Procesos	Actores		
En el 2020, la comunidad de la Vereda Los Medios cuenta con un sistema adecuado, eficiente y justo de comercialización de los productos agrícolas, pecuarios, etc. con la zona urbana.	En la región se cuenta con un servicio diario de transporte de pasajeros y carga.	No existe.	<ul style="list-style-type: none"> <li>- Familias.</li> <li>- JAC</li> <li>- Administración Municipal</li> <li>- Cooperativa de Cafeteros.</li> </ul>	COMERCIALIZACIÓN EQUITATIVA DE LA PRODUCCIÓN	- Implementación del Sistema de comercialización
En el 2020, todas las familias de la Vereda Los Medios cultivan huertas caseras o siembras de pan coger que garantizan la seguridad y soberanía alimentaria.	Algunas familias tienen una mínima producción de alimentos como huertas o especies menores.	No existe.	<ul style="list-style-type: none"> <li>- Familias.</li> <li>- JAC</li> <li>- SAF</li> </ul>	PRODUCCIÓN AGROECOLÓGICA  SEGURIDAD ALIMENTARIA	<ul style="list-style-type: none"> <li>- Fortalecimiento de la producción pecuaria en la vereda Los Medios.</li> <li>- Establecimiento de granjas integrales.</li> <li>- Establecimiento de huertas y/o áreas de producción de alimentos básicos.</li> <li>- Fortalecimiento de la Producción de abonos orgánicos.</li> </ul>
En el 2020, las fincas de la Vereda Los Medios cuentan con áreas de cultivos de café orgánico de calidad, con	En 8 fincas se cultiva café.	Se realizan talleres y algunas visitas técnicas.	<ul style="list-style-type: none"> <li>- Finqueros.</li> <li>- Comité de cafeteros.</li> </ul>	PRODUCCIÓN CAFETERA	- Siembra y mejoramiento del cultivo agroecológico del

SITUACIONES DE SOSTENIBILIDAD	ANALISIS DE CONTEXTO			PROGRAMAS	PROYECTOS
	Fortalezas	Dinamicas / Procesos	Actores		
protección de suelos y aguas.					café.
En el 2020, la comunidad de Los Medios cuenta con alto sentido de pertenencia y participa mancomunadamente en los proyectos productivos que benefician la comunidad.	Existe el grupo de mano vuelta.	Una vez por semana se realiza trabajo en fincas de forma rotativa.	<ul style="list-style-type: none"> <li>- El grupo de mano vuelta.</li> <li>- familias.</li> <li>- JAC</li> <li>- SAF</li> <li>- Comité de Cafeteros.</li> <li>- IMCA</li> </ul>	IMPLEMENTACIÓN DE PROYECTOS PRODUCTIVOS	- Formación y capacitación en Proyectos Productivos.

#### 2.4.1.4 Componente Cultural

SITUACIONES DE SOSTENIBILIDAD	ANALISIS DE CONTEXTO			PROGRAMAS	PROYECTOS
	Fortalezas	Dinamicas / Procesos	Actores		
En el 2020, la Vereda Los Medios cuenta con tradiciones culturales rescatadas que se valoran y practican desde las familias y la institución educativa.	Los miembros de la institución educativa manifiestan interés en trabajar la temática.	No existe.	<ul style="list-style-type: none"> <li>- JAC</li> <li>- La Institución Educativa Nuestra Señora de Fátima.</li> </ul>	CULTURA Y TRADICIONES	- Rescate de tradiciones y prácticas culturales familiares y comunitarias.
En el 2020, la Vereda Los Medios cuenta con personal técnico que ofrece cursos sobre manualidades, artes y oficios.	Hay personas deseosas de adquirir conocimientos y técnica en estas modalidades.	No existe.	<ul style="list-style-type: none"> <li>- JAC.</li> <li>- Administración Municipal</li> <li>- IE Nuestra Señora de Fátima.</li> </ul>	MANUALIDADES ARTES Y OFICIOS	- Formación y capacitación en artes y oficios para todas las edades.
En la Vereda Los Medios, el año 2020, se realizan encuentros deportivos, recreativos y	Hay personas con cualidades y deseosas de organizar este tipo de eventos.	Se participa eventualmente, en eventos o actividades en las veredas vecinas.	<ul style="list-style-type: none"> <li>- JAC</li> <li>- Administración Municipal.</li> </ul>	VIVA MEJOR CON DEPORTE Y RECREACIÓN	- Formación y capacitación en deportes y recreación

SITUACIONES DE SOSTENIBILIDAD	ANALISIS DE CONTEXTO			PROGRAMAS	PROYECTOS
	Fortalezas	Dinamicas / Procesos	Actores		
culturales que integran la comunidad sanamente.					para todas las edades. - Encuentros culturales (folklor, canción, danza y teatro) inter Veredales y regionales.
En el 2020, la Vereda Los Medios cuenta con un grupo de teatro que contribuye a la educación cultural de los niños, niñas y jóvenes de la región.	Hay personas con cualidades y que quieren participar.	No existe.	- JAC - IE Nuestra Señora de Fátima. - Administración Municipal.		- Construcción de un espacio adecuado para teatro en la cabecera del corregimiento la María. - Promoción y organización de un grupo de teatro.

#### 2.4.1.5 Componente Político

SITUACIONES DE SOSTENIBILIDAD	ANALISS DE CONTEXTO			PROGRAMAS	PROYECTOS
	Fortalezas	Dinamicas / Procesos	Actores		
En el 2020, La Vereda Los Medios participa activamente en el diseño de políticas públicas claras que benefician las comunidades.	La comunidad cuenta con personas que se interesan por la actividad política a favor de la comunidad.	Hay quienes participan en reuniones de CMDR, dialogan con personas de la Administración Municipal, instituciones, etc.	- JAC - Líderes comunitarios	INCIDENCIA POLÍTICA	- Formación comunitaria sobre mecanismos de participación ciudadana.
En el 2020, la Vereda Los Medios se consolida como comunidad organizada y participativa.	Las personas, por lo general, responden a los llamados comunitarios.	Algunos líderes promueven la participación comunitaria y participan en las convocatorias y espacios municipales.	- JAC - Junta de Acueductos. - Grupo de mano vuelta. - Líderes comunitarios.	ORGANIZACIONES COMUNITARIAS	- Formación comunitaria para el fortalecimiento de la JAC y de la JAI.
En el 2020, La Vereda Los	Hay líderes que están	Se viene participando en el	- Líderes.	FORMACIÓN	- Formación

SITUACIONES DE SOSTENIBILIDAD	ANALISIS DE CONTEXTO			PROGRAMAS	PROYECTOS
	Fortalezas	Dinamicas / Procesos	Actores		
Medios cuenta con líderes formados, comprometidos y con capacidad para cumplir responsablemente funciones en la administración pública.	participando del proceso de formación en muchos aspectos.	proceso de formación para la sostenibilidad regional integral que realiza el IMCA.	- JAC - IMCA - Administración Municipal. - Comité de Cafeteros.	INTEGRAL PARA EL LIDERAZGO	comunitaria sobre principios y valores de la familia. - Estudio y actualización constante sobre el <b>Plan de Vida</b> que orienta la comunidad. - Formación sobre liderazgo comunitario.
En el 2020, las familias de la Vereda Los Medios y la región, estamos viviendo en paz y armonía con nuestros hermanos.	Se cuenta con algún apoyo institucional.	Se realiza gestión ante las instituciones.	- La comunidad - Instituciones pertinentes.	CONVIVENCIA CIUDADANA	- Formación en Derechos Humanos. - Talleres sobre resolución pacífica de conflictos y alertas preventivas de los mismos.

### 2.4.1.6 Componente Espiritual

SITUACIONES DE SOSTENIBILIDAD	ANALISIS DE CONTEXTO			PROGRAMAS	PROYECTOS
	Fortalezas	Dinamicas / Procesos	Actores		
En el 2020, la Vereda Los Medios cuenta con líderes con buena formación humana, en valores y espiritualidad que contribuyen a fomentar y a conservar la armonía en la comunidad.	Hay personas que les motiva participar en este tipo de actividades.	No existe.	- Párroco. - Sacerdotes del IMCA.		



SITUACIONES DE SOSTENIBILIDAD	ANALISIS DE CONTEXTO			PROGRAMAS	PROYECTOS
	Fortalezas	Dinamicas / Procesos	Actores		
En el 2020 todos somos promotores de fraternidad desde la familia hacia la comunidad con actitud cristiana de ayuda y de servicio hacia los demás, sin egoísmo.	La Mayoría de las familias son católicas. La mayoría de las familias viven en armonía.	Se realiza celebración eucarística los domingos en la vereda o en las Veredas vecinas.	- La comunidad. - Sacerdote de la parroquia.	FORMACIÓN ESPIRITUAL Y HUMANA  INFRAESTRUCTURA RELIGIOSA	- Celebración comunitaria desde la vivencia de la fe. - Restauración física y mantenimiento de la iglesia.

## 2.5 POSIBILIDADES PARA LA GESTIÓN DE LOS PROYECTOS PRIORIZADOS

PROYECTOS PRIORIZADOS	ESCENARIOS Y ACTORES			
	Vereda	Municipal	Departamental	Nacional
<b>AMBIENTALES</b> 1. Aislamiento y conservación de áreas productoras de agua abastecedoras de acueductos 2. Implementación de sistemas de manejo y conservación de suelos en zona de ladera (agricultura y ganadería).	<ul style="list-style-type: none"> <li>• JAC</li> <li>• Junta Administradora del Acueducto.</li> <li>• Comunidad.</li> <li>• Grupo Mano Vuelta</li> </ul>	<ul style="list-style-type: none"> <li>• Admón Municipal: Secretaria de Agricultura y ambiente.</li> <li>• Secretaria de obras Públicas.</li> <li>• CVC</li> <li>• DAR Sur</li> <li>• IMCA</li> </ul>	<ul style="list-style-type: none"> <li>• CVC</li> <li>• Secretaria de Agricultura y Pesca.</li> </ul>	<ul style="list-style-type: none"> <li>• Ministerio del Ambiente.</li> <li>• Ministerio de Agricultura.</li> </ul>

PROYECTOS PRIORIZADOS	ESCENARIOS Y ACTORES			
	Vereda	Municipal	Departamental	Nacional
<b>SOCIALES</b> 1. Mejoramiento de viviendas en la Vereda Los Medios. 2. Implementación de sistemas de saneamiento básico (biodigestores) en viviendas de la Vereda. 3. Mejoramiento en infraestructura del acueducto en la parte alta y baja de la vereda Los Medios. 4. Construcción de sistemas de Potabilización del agua para las viviendas. 5. Mejoramiento y mantenimiento de la carretera principal y vías complementarias de la vereda Los Medios.	<ul style="list-style-type: none"> <li>• JAC</li> <li>• Familias.</li> <li>• Junta de Acueducto.</li> </ul>	<ul style="list-style-type: none"> <li>• Admón Municipal: Secretaria de obras públicas y Secretaría de salud.</li> <li>• Admón Municipal: Secretaria de Agricultura y Ambiente.</li> <li>• IMCA</li> <li>• Comité de Cafeteros.</li> </ul>	<ul style="list-style-type: none"> <li>• CVC</li> <li>• Gobernación.</li> </ul>	<ul style="list-style-type: none"> <li>• Ministerio de Vivienda</li> </ul>
<b>ECONOMICOS</b> 1. Establecimiento de huertas y/o áreas de producción de alimentos básicos. 2. Siembra y mejoramiento del cultivo agroecológico del café.	<ul style="list-style-type: none"> <li>• JAC</li> <li>• Grupo de mano vuelta.</li> <li>• familias</li> </ul>	<ul style="list-style-type: none"> <li>• Administración Municipal: Secretaría Agricultura y Ambiente</li> <li>• IMCA</li> <li>• Comité de Cafeteros</li> </ul>	<ul style="list-style-type: none"> <li>• Secretaría de Agricultura y pesca.</li> <li>• Comité de Cafeteros.</li> </ul>	<ul style="list-style-type: none"> <li>• Ministerio de agricultura</li> </ul>
<b>CULTURALES</b> 1. Rescate de tradiciones y fomento de prácticas culturales familiares y comunitarias.	<ul style="list-style-type: none"> <li>• JAC</li> <li>• Institución Educativa Nuestra Señora de Fátima.</li> </ul>	<ul style="list-style-type: none"> <li>• Secretaria de Educación.</li> <li>• IMCA</li> </ul>		
<b>POLÍTICOS</b> Formación comunitaria sobre participación ciudadana, planificación y fortalecimiento organizativo	<ul style="list-style-type: none"> <li>• JAC</li> </ul>	<ul style="list-style-type: none"> <li>• Administración Municipal: Secretaria de bienestar Social.</li> <li>• IMCA</li> </ul>		

PROYECTOS PRIORIZADOS	ESCENARIOS Y ACTORES			
	Vereda	Municipal	Departamental	Nacional
<b>ESPIRITUALES</b> 1. Formación humana- espiritual Fortalecimiento de prácticas de convivencia.	<ul style="list-style-type: none"> <li>JAC</li> </ul>	<ul style="list-style-type: none"> <li>Parroquia.</li> <li>IMCA</li> </ul>		

## CAPÍTULO III. AGRADECIMIENTOS Y PARTICIPANTES

### 3.1 AGRADECIMIENTOS

El participar del proceso de formación en sostenibilidad local y regional, ha contribuido a planificar el territorio con un horizonte de más largo plazo y de forma integral. Se agradece al Dios dador de vida y entusiasmo para no decaer, a la comunidad que continuamente en los diálogos personales, grupales y reuniones preguntan y expresan el interés para continuar, a la familia que ha tenido que esforzarse para que yo pueda asistir a todas las sesiones presenciales, al IMCA por tener en cuenta la comunidad y ofrecer las posibilidades de ir construyendo el proceso de formación humana y planificando los sueños de la comunidad, a la Secretaria de Bienestar Social y Secretaria de Agricultura de la Administración Municipal que han animado y facilitado medios para que este **Plan de Vida** se construya y se vaya haciendo realidad, a los compañeros del diplomado que han enriquecido con sus experiencias este trabajo, y a todas las personas que directa o indirectamente han hecho posible este proceso de formación y **Plan de Vida**.

### 3.2 PARTICIPANTES DEL PROCESO DE FORMULACIÓN DEL PLAN DE VIDA

En el documento **Plan de Vida** de la vereda Los Medios es fruto del trabajo del grupo facilitador integrado por: Jhon James Lemus G. y Didier Taborda.

De la misma manera, es importante destacar la participación de diferentes actores de la comunidad en los talleres de construcción, como son: Heriberto Valencia, Ignacio Rosas, Orlando Ramírez, Andrés Mejía, Bernardo Valencia, Beatriz Zapata y Luis Osorio.